



ຄະນະພັດທະນາຊຸມນະບົດ ແລະ ລົບລ້າງຄວາມທຸກຍາກຂັ້ນສູນກາງ ກອງທຶນຫລຸດຜ່ອນຄວາມທຸກຍາກ ໄລຍະທີ 2 (ຫລຍ 2)

ປຶ້ມຄູ່ມື

ການນຳໃຊ້ແບບຟອມໃນການປະເມີນຜົນ
ກະທົບທາງສິ່ງແວດລ້ອມ
ສຳລັບໂຄງການຍ່ອຍ



ສາທາລະນະລັດ ປະຊາທິປະໄຕ ປະຊາຊົນລາວ
ສັນຕິພາບ ເອກະລາດ ປະຊາທິປະໄຕ ເອກະພາບ ວັດທະນະຖາວອນ



ກອງທຶນຫລຸດຜ່ອນຄວາມທຸກຍາກ

ການຄຸ້ມຄອງດ້ານສັງຄົມ ແລະ ສິ່ງແວດລ້ອມ

ຮ່າງສຸດທ້າຍ, ພຶດສະພາ 2015

ຄໍາສັບຫຍໍ້

CD	ການພັດທະນາທ້ອງຖິ່ນ
CDD	ການຂັບເຂື່ອນພັດທະນາທ້ອງຖິ່ນ
CRPF	ກອບນະໂຍບາຍການທົດແທນຄືນ ແລະ ການຍົກຍ້າຍຖິ່ນຖານ
DSPPPO	ຮ່າງຂໍສະເໜີໂຄງການຍ່ອຍຂອງເມືອງ
DRM	ການຄຸ້ມຄອງຄວາມສ່ຽງດ້ານໄພພິບັດ
ECOP	ການໃສ່ລະຫັດຜົນກະທົບດ້ານສິ່ງແວດລ້ອມ
EG	ຊົນເຜົ່າ
EGDP	ແຜນການພັດທະນາເຊົາເຜົ່າ
EGDF	ກອບວຽກການພັດທະນາຊົນເຜົ່າ
EGPF	ກອບນະໂຍບາຍໃຫ້ແກ່ຊົນເຜົ່າ
EIA	ການປະເມີນຜົນກະທົບທາງດ້ານສິ່ງແວດລ້ອມ
EMP	ແຜນການຄຸ້ມຄອງສິ່ງແວດລ້ອມ
ESMF	ກອບການຄຸ້ມຄອງດ້ານສັງຄົມ ແລະ ສິ່ງແວດລ້ອມ
EU	ຫົວໜ່ວຍວິສະວະກອນ
FRALA	ກອບວຽກສໍາລັບການຍົກຍ້າຍຖິ່ນຖານ ແລະ ສິດຄອບຄອງທີ່ດິນ ແລະ ຊັບສິນ
FRM	ກົນໄກປະກອບຄໍາຄິດເຫັນ ແລະ ການແກ້ໄຂ
FRC	ຄະນະກຳມະການປະກອບຄໍາຄິດເຫັນ ແລະ ການແກ້ໄຂ
IEC	ຂໍ້ມູນຂ່າວສານ, ການສຶກສາ, ການຕິດຕໍ່ສື່ສານ
IEE	ການກວດສອບການປະເມີນຜົນເບື້ອງຕົ້ນ
ISPPF	ແບບຟອມບົດສະເໜີໂຄງການພື້ນຖານໂຄງຮ່າງຍ່ອຍ
JSDF	ກອງທຶນພັດທະນາສັງຄົມຂອງຢີ່ປຸ່ນ
KSPPO	ຮ່າງຂໍສະເໜີໂຄງການຍ່ອຍຂອງຄຸ້ມບ້ານ
LA	ສິດຄອບຄອງທີ່ດິນ
LARAP	ສິດຄອບຄອງທີ່ດິນ/ແຜນວຽກການຍົກຍ້າຍຖິ່ນຖານ
LA/RR	ສິດຄອບຄອງທີ່ດິນ ຫຼື ບົດລາຍງານການຍົກຍ້າຍຖິ່ນຖານ
M&E	ການຕິດຕາມ ແລະ ການປະເມີນຜົນ
MIS	ລະບົບການຄຸ້ມຄອງຂໍ້ມູນຂ່າວສານ
MRC	ຄະນະກຳມາທິການແມ່ນໍ້າຂອງ
NTFP	ເຄື່ອງປ່າຂອງດົງ
OAs	ສັດນໍ້າຊະນິດອື່ນໆ
O&M	ການດຳເນີນງານ ແລະ ການບໍາລຸງຮັກສາ
OP	ນະໂຍບາຍການດຳເນີນງານ (ຂອງທະນາຄານໂລກ)
POM	ຄູ່ມືການດຳເນີນງານຂອງໂຄງການ
PAP	ບຸກຄົນທີ່ຖືກຜົນກະທົບຈາກໂຄງການ
PDO	ຈຸດປະສົງຂອງໂຄງການພັດທະນາໂຄງການ
PMO	ຫ້ອງວ່າການສຳນັກງານນາຍົກລັດຖະມົນຕີ
PMP	ແຜນການຄຸ້ມຄອງຢາປາບສັດຕູພືດ
PMT	ຄະນະຄຸ້ມຄອງໂຄງການ (ຫ້ອງການ PRF ສູນກາງ)
PRF	ກອງທຶນຫຼຸດຜ່ອນຄວາມທຸກຈົນ
PRF I	ກອງທຶນຫຼຸດຜ່ອນຄວາມທຸກຈົນໄລຍະທີ I

ກອບວຽກການຄຸ້ມຄອງສະພາບແວດລ້ອມ ແລະ ສັງຄົມ ຂອງ ສປປ ລາວ (ESMF)

ກອງທຶນຫຼຸດຜ່ອນຄວາມທຸກຈົນ ໄລຍະທີ II (PRF II)

PRF II	ກອງທຶນຫຼຸດຜ່ອນຄວາມທຸກຈົນໄລຍະທີ II
RAP	ແຜນວຽກການຍົກຍ້າຍຖິ່ນຖານ
SESG	ບົດແນະນຳການປ້ອງກັນສັງຄົມ ແລະ ສິ່ງແວດລ້ອມ
SPPF	ແບບຟອມບົດແນະນຳຂໍສະເໜີໂຄງການຍ່ອຍ
TSPFF	ແບບຟອມບົດແນະນຳໂຄງການຝຶກອົບຮົມຍ່ອຍ
UXO	ລະເບີດທີ່ຍັງບໍ່ທັນແຕກ
VNPA	ການປະເມີນບຸລິມະສິດຄວາມຕ້ອງການຂອງໝູ່ບ້ານ
WB	ທະນາຄານໂລກ
WREA	ອົງການບໍລິຫານຊັບພະຍາກອນນໍ້າ ແລະ ສິ່ງແວດລ້ອມ

ສາລະບານ

ພາກສະເໜີ.....	1
ພາກທີ I: ລາຍລະອຽດຂອງໂຄງການ	2
ພາກທີ II: ນະໂຍບາຍ ແລະ ລະບຽບຫຼັກການ	5
ນະໂຍບາຍປ້ອງກັນຂອງທະນາຄານໂລກ ວ່າດ້ວຍ ການປະເມີນດ້ານສິ່ງແວດລ້ອມ (ຫົວຂໍ້ 4.01).....	5
ນະໂຍບາຍປ້ອງກັນຂອງທະນາຄານໂລກ ວ່າດ້ວຍ ການຢູ່ອາໄສຕາມທຳມະຊາດ (ຫົວຂໍ້ 4.04).....	5
ນະໂຍບາຍປ້ອງກັນຂອງທະນາຄານໂລກ ວ່າດ້ວຍ ການຄຸ້ມຄອງຢາປາບສັດຕູພືດ (ຫົວຂໍ້ 4.09)	5
ນະໂຍບາຍປ້ອງກັນຂອງທະນາຄານໂລກວ່າດ້ວຍເຂື່ອນ (ຫົວຂໍ້ 4.37)	6
ນະໂຍບາຍປ້ອງກັນຂອງທະນາຄານໂລກ ວ່າດ້ວຍ ການຍົກຍ້າຍຖິ່ນຖານແບບສະໝັກໃຈ	6
(ຫົວຂໍ້ 4.12).....	6
ນະໂຍບາຍປ້ອງກັນຂອງທະນາຄານໂລກ ວ່າດ້ວຍ ປະຊາຊົນທ້ອງຖິ່ນ (ຫົວຂໍ້ 4.10)	6
ນະໂຍບາຍປ້ອງກັນຂອງທະນາຄານໂລກ ວ່າດ້ວຍ ທາງນໍ້າສາກົນ (ຫົວຂໍ້ 7.50).....	7
ລະບຽບຫຼັກການຂອງລັດຖະບານ ກ່ຽວກັບການປະເມີນດ້ານສິ່ງແວດລ້ອມ (EIA)	7
ນະໂຍບາຍລັດຖະບານ, ລະບຽບຫຼັກການ ແລະ ບົດແນະນຳ ວ່າດ້ວຍສິດຄອບຄອງທີ່ດິນ ແລະ ການຍົກຍ້າຍຖິ່ນຖານ.....	8
ນະໂຍບາຍລັດຖະບານ ແລະ ລະບຽບຫຼັກການ ວ່າດ້ວຍຊົນເຜົ່າ	8
ໂຄງການຄຸ້ມຄອງການຈັດຕັ້ງປະຕິບັດ.....	9
ພາກທີ III: ຄາດຄະເນຜົນກະທົບ ແລະ ປະສົບປະການຂອງໂຄງການໄລຍະທີ 1	12
ຜົນກະທົບໂດຍລວມຂອງໂຄງການ	12
ຜົນກະທົບສະເພາະຂອງໂຄງການ	13
ການປັບປຸງຊີວິດການເປັນຢູ່.....	14
ລະບົບທ້ອງນໍ້າຂອງບ້ານ	15
ພາກທີ IV: ຫຼັກການ ແລະ ຂັ້ນຕອນເພື່ອຫຼຸດຜ່ອນຜົນກະທົບພາຍໃຕ້ທຶນສະໜັບສະໜູນເພີ່ມເຕີມ	16
ຂັ້ນຕອນການຈັດຕັ້ງປະຕິບັດໂຄງການຍ່ອຍ	17
ການເລີ່ມຕົ້ນການປະເມີນຜົນສຳລັບວຽກງານໂຍທາທິການ	19
ການຈັດຕັ້ງປະຕິບັດ, ການຕິດຕາມ ແລະ ການລາຍງານ	20
ຕາຕະລາງ 2. ຄຳແນະນຳສຳລັບບັນຫາການປ້ອງກັນ ແລະ ການຈັດຕັ້ງປະຕິບັດ.....	20
ພາກທີ IV: ການໃຫ້ຄຳປຶກສາຕໍ່ມະຫາຊົນ	24
ການຝຶກອົບຮົມການປ້ອງກັນ	24
ງົບປະມານ.....	24

- ພາກເພີ່ມເຕີມ 1. ລາຍການກິດຈະກຳ ທີ່ ທລຍ ໃຫ້ການສະໜັບສະໜູນ ແລະ ບໍ່ໃຫ້ການສະໜັບສະໜູນ
- ພາກເພີ່ມເຕີມ 2. ການປະສົມປະສານຂອງວຽກງານປ້ອງກັນທາງສັງຄົມເຂົ້າໃນວຽກງານ ຂອງ ທລຍ
- ພາກເພີ່ມເຕີມ 3. ແບບຟອມບົດສະເໜີໂຄງການຍ່ອຍ ແລະ ການຕິດຕາມ
- ພາກເພີ່ມເຕີມ 4. ວິທີການຫຼຸດຜ່ອນຜົນກະທົບແບບງາຍດາຍ ສຳລັບໂຄງການຍ່ອຍຂະໜາດນ້ອຍ
- ພາກເພີ່ມເຕີມ 5. ການປະຕິບັດທາງດ້ານວິສະວະກຳທີ່ດິນ ແລະ ບາງວິທີການວັດແທກເພື່ອຫຼຸດຜ່ອນຜົນກະທົບສິ່ງແວດລ້ອມ
- ພາກເພີ່ມເຕີມ 6. ດຳລັດວ່າດ້ວຍການປະເມີນຜົນກະທົບຕໍ່ສິ່ງແວດລ້ອມ ເລກທີ 112/ນຍ, ລົງວັນທີ 16 ກຸມພາ 2015

, ສປປ ລາວ
ພາກສະໜິ

ການຈັດຕັ້ງປະຕິບັດຂອງກອງທຶນຫຼຸດຜ່ອນຄວາມທຸກຈົນ ໄລຍະທີ 2 (ໂຄງການໄລຍະທີ 1) ກຳລັງຄືບໜ້າໄປດ້ວຍດີ. ໂຄງການໄດ້ປັບປຸງການເຂົ້າເຖິງ ແລະ ໝູນໃຊ້ໂຄງຮ່າງພື້ນຖານ ແລະ ການບໍລິການຕົ້ນຕໍ ສຳລັບປະຊາຊົນຢູ່ຊົນນະບົດຫຼາຍກວ່າ 450,000 ຄົນ ໃນປະມານ 850 ທ້ອງຖິ່ນ ຈາກການສະໜອງທາງດ້ານການເງິນປະມານ 1,000 ໂຄງການຍ່ອຍ ທີ່ຖືກລະບຸ ເພື່ອຜົນປະໂຫຍດຂອງພວກເຂົາ. ປະມານເຄິ່ງໜຶ່ງຂອງຜູ້ໄດ້ຮັບຜົນປະໂຫຍດໂດຍກົງແມ່ນແມ່ຍິງ ແລະ ຊົນເຜົ່າສ່ວນນ້ອຍມີ ປະມານ 70% ຂອງໂຄງການທີ່ສິ່ງຜົນປະ ໂຫຍດ. ການໝູນໃຊ້ ແລະ ຄວາມຍິນຍົງຂອງໂຄງຮ່າງພື້ນຖານ ແລະ ການບໍລິການ ມັນເປັນຄວາມເປັນຈິງທີ່ວ່າໂຄງການຍ່ອຍທີ່ສຳເລັດໃນຕະຫຼອດສອງປີຜ່ານມາກຳລັງຖືກນຳໃຊ້ ແລະ ບຳລຸງຮັກສາເປັນຢ່າງດີພໍ ສົມຄວນ ແລະ ລະດັບຄວາມພໍໃຈໃນຜົນປະໂຫຍດແມ່ນສູງປະມານ 80%. ລາຍຈ່າຍປະຈຸບັນແມ່ນ 91%.

ອີງໃສ່ຜົນໄດ້ຮັບທາງບວກດັ່ງກ່າວ, ລັດຖະບານລາວໄດ້ຮຽກຮ້ອງໃຫ້ທະນາຄານໂລກ ສະໜອງທາງດ້ານການເງິນເປັນເງິນຈຳ ນວນ 11 ລ້ານໂດລາສະຫະລັດ¹ ເພື່ອຫຼີກລ້ຽງການບົດຫ້ອງການໂຄງການທ້ອງຖິ່ນກ່ອນໂມງ ແລະ ຮັກສາຄວາມອາດສາມາດໃນ ການຈັດຕັ້ງປະຕິບັດ ຂອງກອງທຶນຫຼຸດຜ່ອນຄວາມທຸກຈົນໃນໂຄງການໃນ 10 ແຂວງ. ມັນເປັນທີ່ຄາດຄະເນວ່າ ຖ້າການຈັດຕັ້ງ ປະຕິບັດຂອງໂຄງການມີຄວາມຄືບໜ້າໃນໄລຍະປະຈຸບັນ, ບັນດາກິດຈະກຳທີ່ຖືກວາງແຜນໄວ້ທັງໝົດ ຈະໄດ້ຮັບຜົນສຳເລັດ 7 ໃນ 10 ໂຄງການໃນບັນດາແຂວງໃນເດືອນກັນຍາ ປີ 2015 ຖືວ່າສຳເລັດໄວກວ່າຄາດໝາຍ 1 ປີ ກ່ອນວັນສິ້ນສຸດໂຄງການ. ໂດຍປາດສະຈາກການປະກອບສ່ວນເພີ່ມເຕີມ, ກອງທຶນຫຼຸດຜ່ອນຄວາມທຸກຈົນ ຈະມີຂະໜາດການດຳເນີນການຫຼຸດລົງ ແລະ ພະນັກງານໜ້ອຍລົງໃນຫຼາຍແຂວງ. ການສິ້ນສຸດບັນດາກິດຈະກຳຂອງໂຄງການກ່ອນກຳນົດ ຈະສິ່ງຜົນເສຍຫາຍຢ່າງໃຫຍ່ ຫຼວງຕໍ່ຄວາມອາດສາມາດຂອງການຈັດຕັ້ງປະຕິບັດ ໃນລະດັບທ້ອງຖິ່ນ ແລະ ກໍ່ໃຫ້ເກີດຊ່ອງວ່າງໃນການເລີ່ມຕົ້ນການລົງທຶນທີ່ທີ່ ຄາດວ່າຈະມາເຖິງ. ການໃຫ້ທຶນເພີ່ມຖືກຮຽກຮ້ອງ ດັ່ງນັ້ນບັນດາກິດຈະກຳຂອງໂຄງການສາມາດສືບຕໍ່ໄດ້ຮັບການຈັດຕັ້ງປະຕິບັດ ແລະ ຄວາມສາມາດໃນການຈັດຕັ້ງປະຕິບັດ 10 ໂຄງການໃນບັນດາແຂວງໄດ້ຮັບການບຳລຸງຮັກສາ, ໃນຄະນະດຽວກັນ ກໍ່ຍັງ ປະກອບສ່ວນປັບປຸງການເຂົ້າເຖິງຂອງຄົນທຸກຍາກໃນຊົນນະບົດ ແລະ ການໝູນໃຊ້ບຸລິມະສິດໂຄງຮ່າງພື້ນຖານ ແລະ ການ ບໍລິການໃນໝູ່ບ້ານເຊິ່ງກອງທຶນຫຼຸດຜ່ອນຄວາມທຸກຈົນ ຍັງບໍ່ທັນໄດ້ສະໜອງດ້ານການເງິນ.

ທະນາຄານໂລກຈະຈັດເປັນປະເພດໂຄງການຫຼຸດຜ່ອນຄວາມທຸກຈົນດ້ານສິ່ງແວດລ້ອມເປັນ ປະເພດ B , ແລະ ມີຈຳນວນ 4 ນະໂຍບາຍຈັດຕັ້ງປະຕິບັດສຳລັບໂຄງການໄລຍະທີ 1 ຈະສືບຕໍ່ຈັດຕັ້ງປະຕິບັດຄື: ການປະ ເມີນດ້ານສິ່ງແວດລ້ອມ (ຫົວຂໍ້ 4.01); ການຄວບຄຸມຢາປາບສັດຕູພືດ (ຫົວຂໍ້ 4.09); ນະໂຍບາຍການຄຸ້ມຄອງ ຄົນທ້ອງຖິ່ນ (ຫົວຂໍ້ 4.10) ແລະ ການຍົກຍ້າຍຖິ່ນຖານໂດຍບໍ່ສະໝັກໃຈ (ຫົວຂໍ້ 4.12). ພາຍໃຕ້ກອງທຶນອາຊຽນ, ມີ 2 ນະໂຍບາຍໃໝ່ໄດ້ຮັບການລິເລີ່ມ ຈັດຕັ້ງປະຕິບັດ ການອາໄສຢູ່ແບບທຳມະຊາດ (ຫົວຂໍ້ 4.04) ແລະ ທາງນ້ຳສາກົນ (ຫົວຂໍ້ 7.50) ນັບຕັ້ງແຕ່ກອງທຶນ ຫຼຸດຜ່ອນຄວາມທຸກຈົນ ຈະສະໜອງທາງດ້ານການເງິນໃຫ້ແກ່ໂຄງການຍ່ອຍໃນບັນດາໝູ່ບ້ານ ທີ່ຕັ້ງຢູ່ໃນເຂດປ້ອງກັນ ແລະ ການລົງທຶນອາດສ້າງ ຫຼື ປ່ຽນລະບົບທາງເດີນຂອງການສະໜອງນ້ຳ ຫຼື ລະບົບຊົນລະປະທານໃນທິດທາງໄຫຼຂອງແມ່ນ້ຳຂອງ ເຊິ່ງ ຖືກພິຈາລະນາວ່າເປັນທາງນ້ຳສາກົນ. ມັນມີຄວາມເປັນໄປໄດ້ສູງວ່າບັນດາກິດຈະກຳຂອງກອງທຶນຫຼຸດຜ່ອນຄວາມທຸກຈົນ ສ້າງ ຜົນກະທົບອັນໃຫຍ່ຫຼວງ ເຊິ່ງບັນດາທ້ອງຖິ່ນບໍ່ສາມາດຄຸ້ມຄອງເນື່ອງຈາກເປັນໂຄງການ ທີ່ນ້ອຍຫຼາຍຂອງໂຄງການຍ່ອຍ - ໂດຍ ສະເລ່ຍ 43,000 ໂດລາສະຫະລັດ. ເຖິງຢ່າງໃດກໍ່ຕາມ, ການເສຍສິດການຄອບຄອງທີ່ດິນ ຫຼື ຄວາມເສຍຫາຍດ້ານຊັບສິນ ອາດ ເກີດຂຶ້ນໃນລະຫວ່າງທີ່ໂຄງການຍ່ອຍໄດ້ຮັບການອອກແບບ ໃນລະຫວ່າງໄລຍະການຈັດຕັ້ງປະຕິບັດ ໂດຍອີງຕາມຂະບວນການ ມີສ່ວນຮ່ວມ. ເຖິງຢ່າງໃດກໍ່ຕາມ, ຄວາມລະມັດລະວັງຕ້ອງໄດ້ຮັບການຝຶກ ເພື່ອຮັບປະກັນວ່າບໍ່ເສຍຄ່າໃຊ້ຈ່າຍ, ການແຈ້ງການ ໃຫ້ຄຳປຶກສາໃຫ້ຊາບກ່ອນ ໄດ້ຮັບການຈັດຕັ້ງປະຕິບັດຕໍ່ກັບຊົນເຜົ່າສ່ວນນ້ອຍ ແລະ ການສະໜັບສະໜູນຂອງທ້ອງຖິ່ນສ່ວນ

¹ ຄາດວ່າອົງການພັດທະນາ ແລະ ການຮ່ວມມືຂອງປະເທດສະວິດສະແລນ (SDC) ອາດຍັງສະໜັບສະໜູນທຶນເປັນຈຳນວນ ເງິນ 4 ລ້ານ ໂດລາສະຫະລັດ.

ຫຼາຍໄດ້ຮັບການສ້າງຕັ້ງຂຶ້ນ, ເພື່ອສະແດງໃຫ້ເຫັນຄວາມສໍາຄັນທາງດ້ານເສດຖະກິດ ແລະ ສັງຄົມ ຂອງພວກເຂົາ ເຊັ່ນດຽວກັນ ກັບສະຖານະການດ້ານການເມືອງ.

ເພື່ອໃຫ້ການຈັດຕັ້ງປະຕິບັດສອດຄ່ອງກັບນະໂຍບາຍ ຫົວຂໍ້ 4.01, 4.09, 4.10 ແລະ 4.12, ຈຶ່ງໄດ້ກະກຽມ 4 ເຄື່ອງມືໃນການປົກປ້ອງທີ່ຖືກກະກຽມເປັນເອກະສາ² ສໍາລັບກອງທຶນຫຼຸດຜ່ອນຄວາມທຸກຈົນ ໄລຍະທີ 2 ທີ່ນໍາໃຊ້ໄດ້ສໍາລັບ ທຶນສະໜັບສະໜູນເພີ່ມເຕີມ.

ກອບນະໂຍບາຍການທົດແທນຄືນ ແລະ ການຍົກຍ້າຍຖິ່ນຖານ (CRPF),

ກອບນະໂຍບາຍກ່ຽວກັບຊົນເຜົ່າ (EGPF),

ກອບການຄຸ້ມຄອງທາງດ້ານສິ່ງແວດລ້ອມ ແລະ ສັງຄົມ (ESMF), ແລະ

ແຜນການຄຸ້ມຄອງຢາປາບສັດຕູພືດທີ່ງ່າຍດາຍ (PMP).

ບັນດາເຄື່ອງມືການປ້ອງກັນທັງໝົດ ໄດ້ຖືກພັດທະນາສໍາລັບໂຄງການໄລຍະທີ 1 ໄດ້ຮັບການປັບປຸງໂດຍ AF, ໂດຍຖືເອົາປະສົບ ປະການຂອງໂຄງການໄລຍະທີ 1ເປັນສໍາຄັນ ແລະ ເພື່ອໃຫ້ສອດຄ່ອງກັບຂອບເຂດຂອງກິດຈະກຳຕ່າງໆຂຶ້ນກວ່າເກົ່າ ທີ່ໄດ້ຮັບ ການຈັດຕັ້ງປະຕິບັດພາຍໃຕ້ທຶນສະໜັບສະໜູນເພີ່ມເຕີມ. ພວກມັນມີຈຸດປະ ສົງເພື່ອແຈກຢາຍໃຫ້ລະດັບສູນກາງ, ແຂວງ, ເມືອງ, ພາກສ່ວນລັດຖະບານ, ທີມງານກອງທຶນຫຼຸດຜ່ອນຄວາມທຸກຈົນ, ທີ່ປຶກສາ, ພະນັກງານຂັ້ນບ້ານ, ອົງການຈັດຕັ້ງພາກ ທຸລະກິດ ແລະ ພາກລັດຖະບານ, ທ້ອງຖິ່ນທີ່ໄດ້ຮັບຜົນປະໂຫຍດ ແລະ ບັນຫາສັງຄົມຕ່າງໆທີ່ອນຢູ່ໃນນະໂຍບາຍປ້ອງກັນ ຂອງທະນາຄານໂລກ. ຂະບວນການຈະໄດ້ຮັບການຈັດຕັ້ງປະຕິບັດ ເປັນສ່ວນໜຶ່ງຂອງຮອບວຽນໂຄງການກອງທຶນຫຼຸດຜ່ອນ ຄວາມທຸກຈົນ ແລະ ບັນດາກິດຈະກຳຕ່າງໆຈະໄດ້ຮັບການເຊິ່ງໂຍງຢ່າງເຕັມສ່ວນ ເຂົ້າໃນການຄັດເລືອກໂຄງການຍ່ອຍ, ການ ອະນຸມັດ, ການຈັດຕັ້ງປະຕິບັດ, ຂະບວນການຕິດຕາມ ແລະ ປະເມີນຜົນ

ພາກທີ I: ລາຍລະອຽດຂອງໂຄງການ

ທຶນສະໜັບສະໜູນເພີ່ມເຕີມ ຈະສືບຕໍ່ໃຫ້ທຶນ ໂດຍສະເພາະແມ່ນຂະບວນການມີສ່ວນຮ່ວມ ແລະ ການພັດທະນາພື້ນຖານໂຄງ ລ່າງຂະໜາດນ້ອຍໃນຊຸມນະບົດ ທີ່ຖືກລະບຸພາຍໃຕ້ບັນດາຂະບວນການມີສ່ວນຮ່ວມ. ທຶນສະໜັບສະໜູນເພີ່ມເຕີມ ຈະ ໃຫ້ການສະໜັບສະໜູນດ້ານການເງິນຕໍ່ຊີວິດການເປັນຢູ່ ແລະ ບັນດາກິດຈະກຳທາງດ້ານໂພສະນາການ ເຊິ່ງຖືກລວມເຂົ້າໃນ ຂົງເຂດຂອງໂຄງການໄລຍະທີ 1 ແລະ ໄດ້ຮັບການ ຈັດຕັ້ງປະຕິບັດໂດຍກອງທຶນຫຼຸດຜ່ອນຄວາມທຸກຈົນ, ແຕ່ເປັນການສະໜັບ ສະໜູນເງິນໂດຍກອງທຶນພັດທະນາສັງຄົມຂອງຢີ່ປຸ່ນ (JSDF) ຫຼາຍກວ່າຜ່ານທຶນຊ່ວຍເຫຼືອລ້າຈາກອົງການພັດທະນາສາກົນ. ເຄື່ອງມືໃນການປ້ອງກັນໂຄງການໄລຍະທີ 1 ທີ່ມີຢູ່ລວມເອົາບັນດາມາດຕະການເພື່ອຈຳກັດ ແລະ ຫຼຸດຜ່ອນຜົນກະທົບທາງລົບ ທີ່ອາດເກີດຂຶ້ນຕໍ່ຊີວິດການເປັນຢູ່ ແລະ ການສະໜັບສະໜູນກິດຈະກຳທາງດ້ານໂພສະນາການ ພາຍໃຕ້ກອງທຶນພັດທະນາສັງຄົມ ຂອງຢີ່ປຸ່ນ. ທຶນສະໜັບສະໜູນເພີ່ມເຕີມ ຈະສະໜັບສະໜູນທຶນຄວາມຕ້ອງການໃນການສ້າງ ການປັບປຸງທາງດ້ານສຸຂາພາໄມ ໂດຍການຮ່ວມມືກັບໂຄງການນໍ້າ ແລະ ສຸຂາພາໄມ (SWP) ບົນພື້ນຖານຂອງໂຄງການທົດລອງພາຍໃນ 40 ໝູ່ບ້ານທີ່ຖືກຄັດ ເລືອກໃນ 3 ແຂວງ.

ໂດຍສະເພາະ, ທຶນສະໜັບສະໜູນເພີ່ມເຕີມ ຈະໃຫ້ການສະໜັບສະໜູນທຶນໃນບັນດາກິດຈະກຳດັ່ງລຸ່ມນີ້:

² ເອກະສານການປ້ອງກັນເຫຼົ່ານີ້ໄດ້ຖືກຄັດຕິດ (ທັງພາສາອັງກິດ ແລະ ລາວ) ໃນ InfoShop ຂອງທະນາຄານໂລກ ແລະ ທ້ອງການ ທລຍ ໃນນະຄອນຫຼວງວຽງຈັນ, ແຂວງ, ເມືອງ, ບ້ານ ແລະ ທະນາຄານໂລກທີ່ນະຄອນຫຼວງວຽງຈັນ.

ຮ່ວງທີ 1 ການຊ່ວຍເຫຼືອລ້າດ້ານການຫັດທະນາທ້ອງຖິ່ນ

ການວາງແຜນສໍາລັບການພັດທະນາຊຸມຊົນ ແລະ ທ້ອງຖິ່ນ ຂັ້ນຕອນການວາງແຜນຂອງຄຸ້ມບ້ານຈະສືບຕໍ່ໄດ້ຮັບການຈັດຕັ້ງປະຕິບັດ ໃນລະຫວ່າງໄລຍະຂອງທຶນສະໜັບສະໜູນເພີ່ມເຕີມ ອີງຕາມຂະບວນການພື້ນຖານ, ໂດຍເລີ່ມຈາກກອງປະຊຸມການມີສ່ວນ ຮ່ວມໃນລະດັບບ້ານ. ແຜນການພັດທະນາໜຸ່ມບ້ານໄດ້ຮັບການພັດທະນາ ເພື່ອເຊື່ອມໂຍງໃນລະດັບຄຸ້ມບ້ານ ໂດຍຜ່ານຂະບວນ ການມີສ່ວນຮ່ວມ ນໍາໂດຍບັນດາຜູ້ຕາງໜ້າບ້ານທີ່ຖືກຄັດເລືອກ. ອາດເວົ້າໄດ້ວ່າຈຸດປະສົງຂອງກອງທຶນຫຼຸດຜ່ອນຄວາມທຸກຈົນ ແມ່ນເພື່ອມອບອໍານາດໃຫ້ທ້ອງຖິ່ນ, ຄວາມເອົາໃຈໃສ່ ແມ່ນເພື່ອເພີ່ມທະວີການປະກອບສ່ວນ ຂອງໜຸ່ມບ້ານເຂົ້າໃນການວາງ ແຜນໂຄງການຍ່ອຍ, ການຈັດຕັ້ງປະຕິບັດ ແລະ ການຕິດຕາມ. ຄວາມພະຍາຍາມຈະຢູ່ພາຍໃຕ້ທຶນສະໜັບສະໜູນເພີ່ມເຕີມ ເພື່ອເພີ່ມທະວີການປະກອບສ່ວນຂອງຊົນເຜົ່າສ່ວນນ້ອຍ ແລະ ແມ່ນຍິງ, ໂດຍສະເພາະຜູ້ເຊິ່ງອາໄສຢູ່ນອກໜຸ່ມບ້ານທີ່ຖືກຍົກຍ້າຍ , ໃນຂະບວນການວາງແຜນ ແລະ ຈັດຕັ້ງປະຕິບັດຂອງໂຄງການ ແລະ ເພື່ອຮັບປະກັນວ່າພວກເຂົາໄດ້ຮັບຜົນປະໂຫຍດຈາກ ໂຄງການ.

ທຶນສໍາລັບລົງທຶນໃນໂຄງການຍ່ອຍຂອງຊຸມຊົນ: ທຶນສະໜັບສະໜູນເພີ່ມເຕີມ ຍັງຈະສືບຕໍ່ໃຫ້ທຶນບັນດາໂຄງ ການຍ່ອຍທີ່ຖືກ ລະບຸໂດຍຊຸມຊົນຕ່າງໆດ້ວຍຕົວຂອງພວກເຂົາເອງ ອີງຕາມຂະບວນການມີສ່ວນຮ່ວມ. ພະນັກ ງານກອງທຶນຫຼຸດຜ່ອນ ຄວາມທຸກຈົນຂອງເມືອງ, ອໍານາດການປົກຄອງຂັ້ນເມືອງ ແລະ ພະນັກງານຂະແໜງ ການກ່ຽວຂ້ອງ ຈະແຈກຢາຍຂໍ້ສະເໜີການ ພິຈາລະນາທາງດ້ານວິຊາການ. ມັນຖືກຄາດຄະເນວ່າທຶນສະໜັບສະໜູນເພີ່ມເຕີມ ຈະໃຫ້ທຶນສະໜັບສະໜູນປະມານ 210 ໂຄງການຍ່ອຍເພີ່ມເຕີມ ໃນບັນດາໂຄງການໃນບັນດາແຂວງ. ການຕັດສິນໃຈສຸດທ້າຍສໍາລັບການໃຫ້ທຶນສະໜັບສະໜູນແກ່ ໂຄງການຍ່ອຍ ຈະໄດ້ຮັບການຈັດຕັ້ງປະຕິບັດໃນຮູບແບບທີ່ໂປ່ງໃສໂດຍກອງທຶນຫຼຸດຜ່ອນຄວາມທຸກຈົນໃນຄະນະກຳມະການ ຄຸ້ມບ້ານ (ເຊິ່ງລວມມີບັນດາຜູ້ຕາງໜ້າຂອງໜຸ່ມບ້ານຕ່າງໆ ເຊິ່ງປະກອບເປັນຄຸ້ມບ້ານທີ່ກ່ຽວຂ້ອງ) ອີງຕາມມາດຖານທີ່ໄດ້ລະບຸສະ ເພາະໃນຄູ່ມືການດຳເນີນງານຂອງໂຄງການສະບັບປັບປຸງ (POM). ບັນດາໂຄງການຍ່ອຍຈະສືບຕໍ່ຖືກຮຽກຮ້ອງໃຫ້ສອດຄ່ອງ ກັບມາດຕະຖານຕ່າງໆ ຂອງບັນດາຂະແໜງການກ່ຽວຂ້ອງຂອງກະຊວງຕ່າງໆ, ເຊິ່ງໄດ້ຮ່າງຢູ່ໃນລະບົບການຄຸ້ມຄອງຄຸນນະພາບ (QMS) ທີ່ໄດ້ຮັບການປັບປຸງ ແລະ ນໍາໃຊ້ພາຍໃຕ້ໂຄງການໄລຍະທີ 1 ແລະ ຈະຮັກສາການໃຊ້ງານພາຍໃຕ້ທຶນສະໜັບສະໜູນ ເພີ່ມເຕີມ. ລະບົບການຄຸ້ມຄອງຄຸນນະພາບຖືກທົບທວນໂດຍຊ່ຽວຊານດ້ານການປ້ອງກັນຈາກທະນາຄານໂລກ ແລະ ພົບວ່າ ສອດຄ່ອງກັບເຄື່ອງມືປ້ອງກັນຂອງໂຄງການ. ບັນດາກິດຈະກຳໄດ້ຮັບການສະໜັບສະໜູນທຶນ ພາຍໃຕ້ການຊ່ວຍເຫຼືອລ້າດັ່ງກ່າວ ຈະຖືກເປີດກວ້າງ ຍົກເວັ້ນສິ່ງໃດທີ່ອອກເໜືອຈາກລາຍການທີ່ບໍ່ສະໜັບສະໜູນຂອງໂຄງການ³. ເພດານເງິນຊ່ວຍເຫຼືອລ້າຍ່ອຍ⁴ ຈໍານວນ 60,000 ໂດລາສະຫະລັດ ຈະສືບຕໍ່ຖືກນໍາໃຊ້ພາຍໃຕ້ທຶນສະໜັບສະໜູນເພີ່ມເຕີມ. ຄວາມລະມັດລະວັງຈະສືບຕໍ່ໄດ້ ຮັບການຈັດຕັ້ງປະຕິບັດ ເພື່ອເພີ່ມທະວີຄວາມສ່ຽງຂອງການລົງທຶນ ໃນກອງທຶນຫຼຸດຜ່ອນຄວາມທຸກຈົນ. ການກວດກາພາກສະ ໜາມຈະສືບຕໍ່ຈັດຕັ້ງປະຕິບັດ ເພື່ອເລືອກໂຄງການຍ່ອຍພາຍໃຕ້ທຶນສະໜັບສະໜູນເພີ່ມເຕີມເພື່ອປະເມີນຄວາມສ່ຽງ ແລະ ໃຫ້ ທິດທາງເພື່ອເຮັດໃຫ້ການລົງທຶນຂອງກອງທຶນຫຼຸດຜ່ອນຄວາມທຸກຈົນບໍ່ມີຄວາມສ່ຽງ.

ຄ່ຽວມໂຄງການທົດລອງກັບໂຄງການສະຂານາໄມນໍ້າ (WSP): ທຶນສະໜັບສະໜູນເພີ່ມເຕີມ ຈະທົດລອງໂດຍການຮ່ວມມື ກັບສູນສຸຂະພາບສິ່ງແວດລ້ອມແຫ່ງຊາດ (ນໍ້າສະອາດ) ພາຍໃຕ້ກະຊວງສາທາລະນະສຸກ ແລະ ຂະບວນການສະໜັບສະໜູນວິດ ຊິມເປີດໂດຍບໍ່ເສຍຄ່າ (ODF) ໃນ 40 ໜຸ່ມບ້ານທີ່ໄດ້ຮັບຜົນປະໂຫຍດຈາກກອງທຶນຫຼຸດຜ່ອນຄວາມທຸກຈົນ. ໂຄງການນໍ້າ ສະອາດໄດ້ຮັບການຈັດຕັ້ງປະຕິບັດ ໂຄງການສຸຂານາໄມ ໂດຍນໍາໃຊ້ຮູບແບບຊຸມຊົນເປັນຜູ້ນໍາດ້ານສະຂານາໄມທັງໝົດ (CLTS) ແລະ ທະນາຄານໂລກໄດ້ສະໜອງການຊ່ວຍເຫຼືອທາງດ້ານວິຊາການໃຫ້⁵. ພາຍໃຕ້ຂະບວນການສະໜັບສະໜູນວິດ ຊິມເປີດໂດຍບໍ່ເສຍຄ່າ, ພະນັກງານໂຄງການນໍ້າສະອາດຂອງເມືອງ ໃຫ້ຄວາມຮູ້ຊາວບ້ານຮູ້ສຶກໄດ້ຖືກຜົນປະໂຫຍດ ຂອງການ ຫຼີກລ້ຽງການຖ່າຍສະຊາຍ ແລະ ຊຸກຍູ້ພວກເຂົາ ເພື່ອສ້າງວິດຊິມແບບງ່າຍດາຍດ້ວຍຕົນເອງ, ເຊິ່ງມີລາຄາປະມານ 30 ໂດລາ ສະຫະ ລັດ ຕໍ່ຊຸມ. ບໍ່ມີການໃຫ້ທຶນສະໜັບສະໜູນຈາກພາຍນອກ ກ່ຽວຂ້ອງຢູ່ໃນການກໍ່ສ້າງວິດຊິມ - ວິດຊິມຖືກສ້າງຂຶ້ນໂດຍ

³ ລາຍການບັນຊີບໍ່ຮອງຮັບເອົາມີຢູ່ໃນເອກະສານຊ້ອນທ້າຍ 1.
⁴ ການຊ່ວຍເຫຼືອລ້າຍ່ອຍຖືກມອບໃຫ້ໜຸ່ມບ້ານ ແຕ່ອາດຈະມອບໃຫ້ແກ່ກຸ່ມຂອງໜຸ່ມບ້ານພາຍໃນກຸ່ມບ້ານ.
⁵ ດັ່ງໂຄງການຊ່ວຍເຫຼືອທາງດ້ານວິຊາການ ໄດ້ສະໜອງໜ້າທີ່ເປັນຜູ້ບໍລິຫານກອງທຶນສໍາຮອງຂອງທະນາຄານໂລກ (BETF).

ຊັບສິນສ່ວນຕົວຂອງຊາວບ້ານ. ທຶນສະໜັບສະໜູນເພີ່ມເຕີມ ຈະສະໜັບສະໜູນທຶນໃນການຝຶກອົບຮົມ ແລະ ຄ່າໃຊ້ຈ່າຍໃນການເດີນທາງຂອງຜູ້ອ່ານວຍຄວາມສະດວກຂອງຊຸມຊົນ ໃນລະດັບຄຸ້ມບ້ານ (ຜູ້ອ່ານວຍຄວາມສະດວກໃນຄຸ້ມບ້ານ) ແລະ ຄະນະຈັດຕັ້ງປະຕິບັດຂອງບ້ານ (VIT) ດັ່ງນັ້ນພວກເຂົາເຂົ້າຮ່ວມກັບຊາວບ້ານຢ່າງເປັນປົກກະຕິ, ຊຶ່ງຊ່ວຍໃນການປ່ຽນອຸປະນິໄສ ແລະ ຊ່ວຍບ້ານທີ່ໄດ້ຮັບຜົນປະໂຫຍດສ້າງວິດຊີມແບບງ່າຍດາຍ ແລະ ບັນລຸໄດ້ການສ້າງສ້ວມຖ່າຍເປີດໂດຍບໍ່ເສຍຄ່າ. ໂຄງການນໍາສະອາດປະຈຸບັນໄດ້ຮັບການພັດທະນາການໃສ່ລະຫັດຜົນກະທົບດ້ານສິ່ງແວດລ້ອມ (ECOP) ເພື່ອສະໜອງຄ່າແນະນຳໃຫ້ແກ່ຊາວບ້ານ ເພື່ອສ້າງວິດຊີມໃນຮູບແບບຂອງຄວາມຍິນຍົງດ້ານສິ່ງແວດລ້ອມ, ເຊິ່ງຊ່ວຍຊາວບ້ານດ້ານການປ້ອງກັນຈາກທະນາຄານໂລກໄດ້ທົບທວນ ແລະ ພົບວ່າສອດຄ່ອງກັບທະນາຄານໂລກປະເພດ 4.01. ການທົບທວນ ກອບການຄຸ້ມຄອງດ້ານສັງຄົມ ແລະ ສິ່ງແວດລ້ອມ ລວມເອົາທັງ ECOP ເຊິ່ງການກໍ່ສ້າງ ແລະ ການຄຸ້ມຄອງວິດຊີມຈະໄດ້ຮັບການຈັດຕັ້ງປະຕິບັດໃນຮູບແບບຂອງຄວາມຍິນຍົງທາງດ້ານສິ່ງແວດລ້ອມ. ມັນໄດ້ຖືກຄາດຫວັງວ່າຄ່າເດີນ ທາງ ແລະ ອັດຕາກິນຢູ່ພັກເຊົາ ຈະໄດ້ຮັບການສະໜັບສະໜູນຈາກທຶນສະໜັບສະໜູນເພີ່ມເຕີມ ເພື່ອສະໜັບສະໜູນໂຄງການວິດຊີມເປີດໂດຍບໍ່ເສຍຄ່າພາຍໃນ 40 ໝູ່ບ້ານຈະມີມູນຄ່າປະມານ 50,000 ໂດລາສະຫະລັດ.

ຮ່ວງທີ 2: ການພັດທະນາຂີດຄວາມສາມາດຂອງທ້ອງຖິ່ນ ແລະ ຊຸມຊົນ

ລະດັບບ້ານ ແລະ ຄຸ້ມບ້ານ: ຮ່ວງນີ້ຈະສືບຕໍ່ສະໜັບສະໜູນຈຸດປະສົງຂອງ ທລຍ ຂອງຊຸມຊົນ ໂດຍການຝຶກອົບຮົມພວກເຂົາໃນການປະເມີນຄວາມຕ້ອງການຂອງຕົນເອງ, ປຶກສາຫາລືບັນຫາເຫຼົ່ານີ້ກັບອໍານາດການປົກຄອງທ້ອງຖິ່ນ, ການຈັດຕັ້ງປະຕິບັດ ແລະ ການໃຫ້ທິດທາງໂຄງຮ່າງຂອງການລົງທຶນໃສ່ພື້ນຖານໂຄງລ່າງຂອງລັດຖະບານຂະໜາດນ້ອຍ, ການຈັດຊື້ຈັດຈ້າງ, ການຄຸ້ມຄອງການເງິນ, ການດຳເນີນງານ ແລະ ການບຳລຸງຮັກສາ (O&M), ສຸດທ້າຍແມ່ນການຕິດຕາມຜົນໄດ້ຮັບ ແລະ ໜາກຜົນໃນລະດັບຊຸມຊົນ ແລະ ຄຸ້ມບ້ານ.

ລະດັບເມືອງ ແລະ ລະດັບແຂວງ: ຮ່ວງດັ່ງກ່າວຈະສືບຕໍ່ໃຫ້ການສະໜັບສະໜູນທຶນໃນການລົງທຶນ ເພື່ອເພີ່ມທະວີຄວາມອາດສາມາດຂອງພະນັກງານຂັ້ນເມືອງ ແລະ ແຂວງ ເພື່ອສະໜັບສະໜູນການຫຼຸດຜ່ອນຄວາມທຸກຈົນໃນທ້ອງຖິ່ນ ແລະ ຊຸມຊົນ, ລວມທັງການໃຫ້ທຶນເພື່ອສະໜັບສະໜູນການຝຶກອົບຮົມການພັດທະນາການວາງແຜນໃຫ້ແກ່ຊຸມຊົນ ແລະ ທ້ອງຖິ່ນ, ການຄຸ້ມຄອງການເງິນ ແລະ ການຈັດຊື້ຈັດຈ້າງ.

ລະດັບສູນກາງ: ຮ່ວງດັ່ງກ່າວຍັງຈະສືບຕໍ່ສະໜັບສະໜູນທຶນການເພີ່ມທະວີຄະນະກຳມະການນຳພາ ເພື່ອສະໜັບສະໜູນເປົ້າໝາຍຄວາມພະຍາຍາມຫຼຸດຜ່ອນຄວາມທຸກຈົນແຫ່ງຊາດ ແລະ ເພີ່ມທະວີການປະສານສົມທົບການລົງທຶນຂອງ ທລຍ ຮ່ວມກັບບັນດາຂະແໜງການກ່ຽວຂ້ອງຂອງບັນດາກະຊວງ ແລະ ບັນດານິຕິ ບຸກຄົນໃນການສະໜັບສະໜູນການພັດທະນາຊຸມນະບົດໃນຄຸ້ມບ້ານເປົ້າໝາຍ.

ຮ່ວງທີ 3: ໂຄງການທົດລອງການເພີ່ມທະວີຊີວິດການເປັນຢູ່ ແລະ ໂພສະນາການ:

ທຶນສະໜັບສະໜູນເພີ່ມເຕີມ ຈະໃຫ້ທຶນສະໜັບສະໜູນບັນດາກິດຈະກຳ ເພື່ອເພີ່ມທະວີສະຖານະພາບຊີວິດການເປັນຢູ່ ແລະ ໂພສະນາການຂອງໝູ່ບ້ານທີ່ໄດ້ຮັບຜົນປະໂຫຍດຈາກກອງທຶນຫຼຸດຜ່ອນຄວາມທຸກຈົນ ທີ່ໄດ້ຮັບການຄັດເລືອກ ພາຍໃຕ້ໂຄງການທົດລອງກາລະໂອກາດຍົກສູງດ້ານຊີວິດການເປັນຢູ່ ແລະ ໂພສະນາການ (LONG) ເຊິ່ງໄດ້ຮັບການສະໜັບສະໜູນທຶນໂດຍກອງທຶນພັດທະນາສັງຄົມຂອງຢີ່ປຸ່ນ (JSDF) . ທຶນສະໜັບສະໜູນເພີ່ມເຕີມ ຈະສະໜອງການຊ່ວຍເຫຼືອລ້າຂະໜາດນ້ອຍ (<\$100 ຕໍ່ຄັ້ງ) ເຊັ່ນດຽວກັບການແນະນຳທາງດ້ານວິຊາການ ເພື່ອກຸ່ມຊ່ວຍເຫຼືອຕົນເອງ (SHG) ແລະ ສູນໂພສະນາການຂອງບ້ານ (VNC) ພາຍໃນ 8 ເມືອງ ລວມທັງ 4 ເມືອງ ເຊິ່ງຈະໄດ້ຮັບການສະໜັບສະໜູນໃໝ່ພາຍໃຕ້ທຶນສະໜັບສະໜູນເພີ່ມເຕີມ ເພື່ອຊ່ວຍເຫຼືອຜູ້ໄດ້ຮັບຜົນປະໂຫຍດ ເລີ່ມຕົ້ນການຜະລິດການລ້ຽງສັດ ແລະ ສວນຜັກໃນບ້ານ ແລະ ສະໜອງຄາບເຂົ້າພິເສດ ແລະ ການສຶກສາດ້ານໂພສະນາການໃຫ້ແກ່ເດັກແລກເກີດ ແລະ ຜູ້ຍິງຖືພາທີ່ຂາດສານອາຫານ. ຈຳນວນໝູ່ບ້ານທັງໝົດຄາດວ່າຈະໄດ້ຮັບການສະໜັບສະໜູນ ພາຍໃຕ້ທຶນສະໜັບສະໜູນເພີ່ມເຕີມ ຈະມີປະມານ 100 ໝູ່ບ້ານ. ການຊ່ວຍເຫຼືອລ້າທາງດ້ານຊີວິດການເປັນຢູ່ ແມ່ນໄດ້ຖືກນຳໃຊ້ສຳລັບການຜະລິດການລ້ຽງສັດຂະໜາດນ້ອຍ (ໝູ, ປາໜັງ, ແລະ ອື່ນໆ) ຜູ້ໄດ້ຮັບຜົນປະໂຫຍດໃນການບໍລິໂພກແມ່ນສະມາຊິກຂອງຊຸມຊົນ ລວມທັງສະມາຊິກສູນກາງໂພສະນາການຂອງບ້ານ ແຕ່ບາງສ່ວນກໍ່ຂາຍໃຫ້ຕະຫຼາດພາຍນອກ. ນະໂຍບາຍການຄຸ້ມຄອງຢາປາບສັດຕູພືດ ຈະສືບຕໍ່ຖືກລິເລີ່ມສຳລັບກິດຈະກຳນີ້ພາຍໃຕ້ທຶນສະໜັບສະໜູນເພີ່ມເຕີມ ພາຍໃຕ້ໂຄງການ ໄລຍະທີ 1.

ຮ່ວງທີ 4: ການຄຸ້ມຄອງໂຄງການ ແລະ ການສະໜັບສະໜູນການຈັດຕັ້ງປະຕິບັດ

ຮ່ວງນີ້ຈະສືບຕໍ່ສະການສະໜັບສະໜູນຄ່າໃຊ້ຈ່າຍຂອງການຈັດຕັ້ງປະຕິບັດ, ການຕິດຕາມ, ການປະເມີນຜົນ ແລະ ການລາຍງານ. ມັນອາດລວມທັງເງິນເດືອນ ແລະ ຄ່າໃຊ້ຈ່າຍຂອງພະນັກງານ ທລຍ ຂັ້ນເມືອງ ແລະ ແຂວງ; ບັນດາອຸປະກອນ ແລະ ຄ່າໃຊ້ຈ່າຍການດຳເນີນງານທີ່ກ່ຽວຂ້ອງ; ລະບົບການຄຸ້ມຄອງຂໍ້ມູນ (MIS), ບົດສຶກສາ ແລະ ການປະເມີນຜົນຕົ້ນຕໍ, ການບັນຊີ, ການປະເມີນການຈັດຊື້ຈັດຈ້າງ, ການບໍລິການທາງດ້ານກົດໝາຍ, ການກວດສອບບັນຊີ ແລະ ຂົງເຂດສະເພາະອື່ນໆ. ນອກຈາກນີ້, ການຊ່ວຍເຫຼືອທາງດ້ານວິຊາການທີ່ສໍາຄັນ ແລະ ການສະໜັບສະໜູນການຈັດຕັ້ງປະຕິບັດ ກໍ່ຍັງໄດ້ໃຊ້ເງິນຈາກຮ່ວງດັ່ງກ່າວ.

ພາກທີ II: ນະໂຍບາຍ ແລະ ລະບຽບຫຼັກການ

ນະໂຍບາຍປ້ອງກັນຂອງທະນາຄານໂລກ ວ່າດ້ວຍ ການປະເມີນດ້ານສິ່ງແວດລ້ອມ (ຫົວຂໍ້ 4.01)

ຫົວຂໍ້ 4.01 (ການປະເມີນຜົນດ້ານສິ່ງແວດລ້ອມ) ສໍາລັບເງື່ອນໄຂຂອງການປ້ອງກັນສິ່ງແວດລ້ອມໃນ ໝວດ B ຂອງໂຄງການ ເຊິ່ງມັນຮຽກຮ້ອງໃຫ້ມີການສະເໜີແຜນການໃນການບໍລິຫານຈັດການດ້ານສິ່ງແວດລ້ອມ (ບຈສ) ເຊິ່ງອອກແບບໃຫ້ມີການຫຼຸດຜ່ອນຜົນກະທົບດ້ານລົບຕໍ່ກັບໂຄງການ. ຜ່ານການທົບທວນຄືນຫົວຂໍ້ທີ່ພົວພັນເຖິງການປ້ອງກັນດັ່ງກ່າວ ແລະ ປະສົບການຈາກການຈັດຕັ້ງປະຕິບັດຂອງ ທລຍ ໄລຍະທີ 1 ຈຶ່ງສະເໜີວ່າວຽກງານຫຼຸດຜ່ອນຜົນກະທົບຕໍ່ສິ່ງແວດລ້ອມ ຢູ່ໃນຄູ່ມືການປ້ອງກັນດ້ານສັງຄົມ ແລະ ສິ່ງແວດລ້ອມຂອງ ທລຍ ໄລຍະທີ 1 ນັ້ນມີຄວາມສົມບູນແລ້ວ ແຕ່ເຖິງຢ່າງໃດກໍ່ຕາມມັນຍັງຮຽກຮ້ອງໃຫ້ມີລາຍລະອຽດເພີ່ມເຕີມ ເພື່ອເຮັດໃຫ້ມີຄວາມສະດວກໃນການຈັດຕັ້ງປະຕິບັດຢູ່ໃນຂັ້ນທ້ອງຖິ່ນ ແລະ ມີລາຍລະອຽດດັ່ງລຸ່ມນີ້.

ນະໂຍບາຍປ້ອງກັນຂອງທະນາຄານໂລກ ວ່າດ້ວຍ ການຢູ່ອາໄສຕາມທຳມະຊາດ (ຫົວຂໍ້ 4.04)

ມັນເປັນທີ່ຄາດຄະນະວ່າມີບາງທ້ອງຖິ່ນ ຜູ້ເຊິ່ງໄດ້ຮັບຜົນປະໂຫຍດຈາກທຶນສະໜັບສະໜູນເພີ່ມເຕີມ ອາໄສຢູ່ພາຍໃນເຂດປ້ອງກັນແຫ່ງຊາດ. ການລົບກວນເລັກໜ້ອຍ ແລະ ຜົນກະທົບຈາກການລົງສະໜາມສະເພາະອາດເກີດຂຶ້ນໃນລະຫວ່າງການຈັດຕັ້ງປະຕິບັດ ແລະ ການດຳເນີນງານຂອງໂຄງການຍ່ອຍ, ເຖິງຢ່າງໃດກໍ່ຕາມ, ຜົນກະທົບດັ່ງກ່າວຄາດວ່າຈະມີພຽງເລັກໜ້ອຍ ແລະ ສາມາດຖືກຫຼຸດຜ່ອນລົງໄດ້ ໂດຍຜ່ານການນຳໃຊ້ການໃສ່ລະ ຫັດຜົນກະທົບດ້ານສິ່ງແວດລ້ອມ ທີ່ຖືກລວມຢູ່ໃນ ກອບການຄຸ້ມຄອງດ້ານສັງຄົມ ແລະ ສິ່ງແວດລ້ອມ. ກອບການຄຸ້ມຄອງດ້ານສັງຄົມ ແລະ ສິ່ງແວດລ້ອມ ລວມມີຂະບວນການຄັດເລືອກເພື່ອ (i) ຕັດສິນວ່າການອໍານວຍຄວາມສະດວກທີ່ໄດ້ສະເໜີແມ່ນມີຜົນກະທົບຕໍ່ການຢູ່ອາໄສຕາມທຳມະຊາດຫຼາຍໜ້ອຍຊໍາໃດ ແລະ (ii) ເພື່ອຫຼີກລ້ຽງການຫັນປ່ຽນ ຫຼື ການເຊື່ອມໂຊມອັນໃຫຍ່ຫຼວງຕໍ່ຊີວິດໃນທຳມະຊາດ.

ນະໂຍບາຍປ້ອງກັນຂອງທະນາຄານໂລກ ວ່າດ້ວຍ ການຄຸ້ມຄອງຢາປາບສັດຕູພືດ (ຫົວຂໍ້ 4.09)

ທຶນສະໜັບສະໜູນເພີ່ມເຕີມ ຈະບໍ່ສົ່ງເສີມການນຳໃຊ້ ຫຼື ການຈັດຊື້ຈັດຈ້າງກ່ຽວກັບຢາຂ້າສັດຕູພືດ. ທຶນສະໜັບສະໜູນເພີ່ມເຕີມ ຈະສືບຕໍ່ສົ່ງເສີມການເຮັດກະເສດແບບອິນຊີ ພາຍໃຕ້ບັນດາກົດຈະກຳທາງດ້ານຊີວິດການເປັນຢູ່. ເຖິງຢ່າງໃດກໍ່ຕາມ, ບັນດາກົດຈະກຳທີ່ກ່ຽວຂ້ອງກັບຊີວິດການເປັນຢູ່ ແລະ ການຟື້ນຟູ ຫຼື ການກໍ່ສ້າງລະບົບຊົນລະປະທານນໍ້າລິນ ອາດນຳໄປສູ່ການນຳໃຊ້ຢາປາບສັດຕູພືດໃນອະນາຄົດ ຫຼື ການຄຸ້ມຄອງການນຳໃຊ້ຢາປາບສັດຕູພືດ. ການນຳໃຊ້ຢາປາບສັດຕູພືດຄາດວ່າຈະຖືກນຳໃຊ້ໃນຂະໜາດໜ້ອຍ ແລະ ສາມາດຖືກຈຳກັດໂດຍຜ່ານການຈັດຕັ້ງປະຕິບັດຂອງ ແຜນການຄຸ້ມຄອງຢາປາບສັດຕູພືດ (ລວມທັງໃນກອບການຄຸ້ມຄອງດ້ານສັງຄົມ ແລະ ສິ່ງແວດລ້ອມ). ຄວາມອາດສາມາດຂອງການນຳໃຊ້ຢາປາບສັດຕູພືດ ຈະຖືກປະເມີນໃນລະຫວ່າງການພິຈາລະນາໂຄງການຍ່ອຍ. ແຜນການຄຸ້ມຄອງຢາປາບສັດຕູພືດ ລວມມີມາດຖານເພື່ອຮັບປະກັນວ່າຢາປາບສັດຕູພືດທີ່ໄດ້ນຳໃຊ້ມີຜົນກະທົບໜ້ອຍຕໍ່ສິ່ງແວດລ້ອມ ແລະ ໃນບັນຊີທີ່ໄດ້ຮັບອະນຸຍາດນຳໃຊ້ໃນປະເທດ ໂດຍສອດຄ່ອງກັບອົງການອະນາໄມໂລກ.

ນະໂຍບາຍປ້ອງກັນຂອງທະນາຄານໂລກວ່າດ້ວຍເຂື່ອນ (ຫົວຂໍ້ 4.37)

ນະໂຍບາຍປ້ອງກັນຂອງທະນາຄານໂລກວ່າດ້ວຍເຂື່ອນຖືກໃຫ້ຄວາມສໍາຄັນສໍາລັບໄລຍະນໍາໃຊ້ທຶນເພີ່ມ ການກໍ່ສ້າງຝາຍຕ້ອງໄດ້ປະຕິບັດຕາມກົດລະບຽບ, ຝາຍແມ່ນຈັດຢູ່ໃນກຸ່ມ ເຂື່ອນນ້ອຍ ດັ່ງທີ່ກຳນົດຢູ່ໃນນະໂຍບາຍ, ສໍາລັບການວັດຄ່າຄວາມປອດໄພທີ່ໄດ້ຖືກອອກແບບຈາກວິຊາການນັ້ນ ຈະໄດ້ຖືກຕິດຕາມໃນເວລາຈັດຕັ້ງປະຕິບັດ. ປຶ້ມຄູ່ມືກອບການຈັດການວຽກງານປົກປ້ອງສະພາບແວດລ້ອມ ແລະ ສັງຄົມໄດ້ອະທິບາຍຂັ້ນຕອນທີ່ຈະຖືກຕິດຕາມກວດກາໂດຍ ທລຍ ເພື່ອຈະໄດ້ປັບປຸງຄວາມປອດໄພຂອງຝາຍຕາມຫົວຂໍ້ 4.37.

ນະໂຍບາຍປ້ອງກັນຂອງທະນາຄານໂລກ ວ່າດ້ວຍ ການຍົກຍ້າຍຖິ່ນຖານແບບບໍ່ສະໝັກໃຈ (ຫົວຂໍ້ 4.12)

ນະໂຍບາຍການດໍາເນີນງານ ຂອງທະນາຄານໂລກ ຫົວຂໍ້ 4.12: ວ່າດ້ວຍການຍົກຍ້າຍຖິ່ນຖານແບບບໍ່ສະໝັກໃຈ ໄດ້ຖືກລິເລີ່ມສໍາລັບໂຄງການນີ້. ນະໂຍບາຍດັ່ງກ່າວໄດ້ໃຫ້ລາຍລະອຽດບັນດາຈຸດປະສົງ ແລະ ບົດແນະນໍາ ເພື່ອໃຫ້ສອດຄ່ອງໃນສະຖາບັນຕ່າງໆ ທີ່ເຂົ້າຮ່ວມໃນການຮັບເອົາທີ່ດິນແບບບໍ່ສະໝັກໃຈ ແລະ ຂໍ້ຈຳກັດຂອງການເຂົ້າເຖິງສວນສາທາລະນະທີ່ໄດ້ລະບຸຕາມກົດໝາຍ ແລະ ເຂດປ້ອງກັນ ເຊິ່ງເປັນຜົນມາຈາກການວາງແຜນການນໍາໃຊ້ທີ່ດິນ, ປ່າໄມ້, ການແບ່ງເຂດແດນ ແລະ ເມື່ອມີຄົນທ້ອງຖິ່ນ ຫຼື ຊົນເຜົ່າສ່ວນນ້ອຍຮ່ວມຢູ່ນໍາ. ຫົວຂໍ້ 4.12 ແນໃສ່ເພື່ອຫຼີກລ້ຽງການຍົກຍ້າຍຖິ່ນຖານແບບບໍ່ສະໝັກໃຈ ຫຼື ຈຳກັດ ແລະ ຫຼຸດຜ່ອນຜົນກະທົບທາງລົບຕໍ່ສັງຄົມ ແລະ ເສດຖະກິດ. ມັນເປັນການສົ່ງເສີມການມີສ່ວນຮ່ວມຂອງຄົນທີ່ຖືກຍົກຍ້າຍຖິ່ນຖານ ໃນການວາງແຜນການຍົກຍ້າຍ ແລະ ການຈັດຕັ້ງປະຕິບັດ. ມັນຍັງເປັນຈຸດປະສົງທາງດ້ານເສດຖະກິດຕົ້ນຕໍເພື່ອຊ່ວຍເຫຼືອຄົນທີ່ຖືກຍົກຍ້າຍ ໃນຄວາມພະຍາຍາມເພື່ອປັບປຸງ ຫຼື ຢ່າງໜ້ອຍຮັກສາລະດັບລາຍຮັບ ແລະ ມາດຕະຖານຊີວິດການເປັນຢູ່ຂອງຂອງເຂົາເຈົ້າ ຫຼັງຈາກການຍົກຍ້າຍຖິ່ນຖານ. ນະໂຍບາຍອະທິບາຍມາດຕະ ການທົດແທນຄົນ ແລະ ການຍົກຍ້າຍຖິ່ນຖານ ເຊິ່ງຜູ້ຍົກຍ້າຍມີການວາງແຜນການຍົກຍ້າຍທີ່ພຽງພໍກ່ອນການປະເມີນຜົນໂຄງການໄດ້ສະເໜີຂອງທະນາຄານໂລກ.

ກ່ຽວກັບການຄອບຄອງທີ່ດິນ ແລະ ການຈຳກັດໃນການເຂົ້າເຖິງແຫຼ່ງຊັບພະຍາກອນ, ນະໂຍບາຍຕ່າງໆຮຽກ ຮ້ອງໃຫ້ມີການໃຫ້ຄໍາປຶກສາຢ່າງໃກ້ຊິດ ກັບປະຊາຊົນທີ່ໄດ້ຮັບຜົນກະທົບ ແລະ ການຫຼຸດຜ່ອນຜົນກະທົບທົບລົບທີ່ອາດເກີດຂຶ້ນ ໂດຍການໃຫ້ຄວາມເອົາໃຈໃສ່ພິເສດຕໍ່ບັນຫາຊົນເຜົ່າ, ສິດສະເໜີພາບຍິງຊາຍ ແລະ ກຸ່ມທີ່ມີຄວາມອ່ອນໄຫວ. ນະໂຍບາຍເຫຼົ່ານີ້ຍັງຈຳເພາະຄວາມຕ້ອງການ ສໍາລັບການຕິດຕາມ ແລະ ປະເມີນຜົນ ເພື່ອຮັບປະກັນທຶນຮອນຢ່າງພຽງພໍ ແລະ ຄວາມອາດສາມາດຂອງບັນດາອົງການຈັດຕັ້ງ.

ນະໂຍບາຍປ້ອງກັນຂອງທະນາຄານໂລກ ວ່າດ້ວຍ ປະຊາຊົນທ້ອງຖິ່ນ (ຫົວຂໍ້ 4.10)

ນະໂຍບາຍການດໍາເນີນງານ ຂອງທະນາຄານໂລກ ຫົວຂໍ້ 4.10 (ວ່າດ້ວຍຄົນທ້ອງຖິ່ນ) ຮຽກຮ້ອງໃຫ້ມີມາດຕະການວາງແຜນພິເສດທີ່ຕ້ອງໄດ້ຮັບການສ້າງຕັ້ງຂຶ້ນ ເພື່ອປ້ອງກັນຜົນປະໂຫຍດຂອງກຸ່ມຊົນເຜົ່າ ຂອງສັງຄົມ ແລະ ວັດທະນະທໍາ ທີ່ແຕກຕ່າງຈາກສັງຄົມໂດດດ່ຽວ ເຊິ່ງອາດເຮັດໃຫ້ພວກເຂົາມີຄວາມອ່ອນໄຫວເປັນຄົນອັບປະໂຫຍດໃນຂະບວນການພັດທະນາ.

ນະໂຍບາຍດັ່ງກ່າວໃຫ້ນິຍາມຊົນເຜົ່າທີ່ສາມາດໄດ້ຖືກລະບຸ ໂດຍສະເພາະໃນຂົງເຂດພູມມິສາດທີ່ມີລັກສະນະສະເພາະດັ່ງລຸ່ມນີ້: ດໍາລົງຊີວິດໃນພື້ນທີ່ຕາມບັນພະບຸລຸດ ແລະ ນໍາໃຊ້ຊັບພະຍາກອນທໍາມະຊາດໃນເຂດນີ້;

ມີລັກສະນະສະເພາະຕົວ ແລະ ຮັບຮູ້ໄດ້ໂດຍຄົນອື່ນວ່າເປັນສະມາຊິກຂອງຊົນເຜົ່າທີ່ມີວັດທະນະທໍາທີ່ແຕກຕ່າງກັນ;

ມີພາສາທ້ອງຖິ່ນ, ປົກກະຕິຈະແຕກຕ່າງຈາກພາສາກາງ; ແລະ

ມາໜ້າໃນສະຖາບັນທາງດ້ານສັງຄົມ ແລະ ການເມືອງຕາມປະເພນີ.

ຍ້ອນມີຄວາມສໍາຄັນສໍາລັບການອະນຸມັດໂຄງການ, ຫົວຂໍ້ 4.10 ຮຽກຮ້ອງຜູ້ຍົກຍ້າຍດໍາເນີນການໂດຍບໍ່ຄິດຄ່າໃຊ້ຈ່າຍ, ກ່ອນ ແລະ ການໃຫ້ຄໍາປຶກສາທີ່ຖືກແຈ້ງ ທີ່ມີຄວາມເປັນໄປໄດ້ໃນການສົ່ງຜົນກະທົບຕໍ່ຊົນເຜົ່າ ແລະ ສ້າງຕັ້ງການສະໜັບສະໜູນຈາກຊຸມຊົນ

ຢ່າງກວ້າງຂວາງ ເພື່ອຈຸດປະສົງ ແລະ ບັນດາກິດຈະກຳຂອງໂຄງການ. ມັນມີຄວາມສຳຄັນໃນການສັງເກດວ່າ ຫົວຂໍ້ 4.10 ອ້າງອີງໃສ່ຊົນເຜົ່າ ແລະ ຊຸມຊົນທ້ອງຖິ່ນ ແລະ ບໍ່ໝາຍເຖິງບຸກຄົນ. ຈຸດປະສົງຕົ້ນຕໍຂອງ ຫົວຂໍ້ 4.10 ມີດັ່ງລຸ່ມນີ້:
ເພື່ອຮັບປະກັນວ່າຊົນເຜົ່າດັ່ງກ່າວ ແມ່ນສາມາດຮັບເອົາກາລະໂອກາດສຳຄັນ ໃນການວາງແຜນເຊິ່ງສິ່ງຜົນກະທົບຕໍ່ເຂົາເຈົ້າ;
ເພື່ອຮັບປະກັນວ່າບັນດາກາລະໂອກາດ ໃນການສະໜອງໃຫ້ຊົນເຜົ່າມີຜົນປະໂຫຍດເໝາະສົມດ້ານວັດ ຖະນະທຳໄດ້ຮັບການພິຈາລະນາ; ແລະ
ເພື່ອຮັບປະກັນວ່າຜົນກະທົບຂອງທຸກໂຄງການ ເຊິ່ງສິ່ງຜົນກະທົບຕໍ່ພວກເຂົາຖືກຫຼີກລ້ຽງ ຫຼື ບໍ່ດັ່ງນັ້ນກໍ່ຖືກຈຳ ແລະ ຫຼຸດຜ່ອນ.

ນະໂຍບາຍປ້ອງກັນຂອງທະນາຄານໂລກ ວ່າດ້ວຍ ທາງນໍ້າສາກົນ (ຫົວຂໍ້ 7.50)

ທຶນສະໜັບສະໜູນເພີ່ມເຕີມ ຈະໃຫ້ທຶນສະໜັບສະໜູນລະບົບສະໜອງນໍ້າລົນ ຫຼື ລະບົບຊົນລະປະທານນໍ້າລົນ ເຊິ່ງນໍ້າມາຈາກເຂດທີ່ມີນໍ້າ ທີ່ໄຫຼລົງສູ່ແມ່ນໍ້າຂອງ, ນໍ້າສາກົນ. ນະໂຍບາຍປ້ອງກັນຂອງທະນາຄານ ວ່າດ້ວຍ ທາງນໍ້າສາກົນ (ຫົວຂໍ້.7.50) ໄດ້ຮັບການລິເລີ່ມ. ທລຍ ຈະສົ່ງຄຳຮ້ອງເຖິງທະນາຄານໂລກ ເພື່ອແຈ້ງບັນດາປະເທດລຽບຕາມຊາຍຝັ່ງແມ່ນໍ້າຂອງ (ຈີນ, ມຽນມາ ແລະ ຄະນະກຳມາທິການແມ່ນໍ້າຂອງ) ກ່ຽວກັບໂຄງການທີ່ໄດ້ຖືກຮຽກຮ້ອງໂດຍ ຫົວຂໍ້/BP 7.50.

ລະບຽບຫຼັກການຂອງລັດຖະບານ ກ່ຽວກັບການປະເມີນດ້ານສິ່ງແວດລ້ອມ (EIA)

ລະບຽບຫຼັກການຕົ້ນຕໍຂອງລັດຖະບານ ທີ່ກ່ຽວຂ້ອງກັບການປະເມີນດ້ານສິ່ງແວດລ້ອມ ແມ່ນຄຳສັ່ງແນະນຳຂອງກະຊວງຊັບພະຍາກອນທຳມະຊາດ ແລະ ສິ່ງແວດລ້ອມ (ກຊສ) ວ່າດ້ວຍ ການສຶກສາເບິ່ງຜົນກະທົບດ້ານສິ່ງແວດລ້ອມ ເບື້ອງຕົ້ນ (IEE) ເລກທີ 8029/ກຊສ ລົງວັນທີ 17/12/2013 ແລະ ຄຳສັ່ງແນະນຳຂອງກະຊວງດັ່ງກ່າວວ່າດ້ວຍການ ປະເມີນຜົນກະທົບດ້ານສິ່ງແວດລ້ອມ ແລະ ສັງຄົມ (ESIA) ເລກທີ 8030/ກຊສ ລົງວັນທີ 17/12/2013 ແລະ ກົດໝາຍການປົກປ້ອງສິ່ງແວດລ້ອມສະບັບດັດແກ້ ເລກທີ 49/ສຊ, ລົງວັນທີ 18/12/2012. ຈຸດປະສົງຕົ້ນຕໍຂອງນິຕິກຳດັ່ງກ່າວ ແມ່ນເພື່ອວາງບັນດາຫຼັກການ, ລະບຽບການ ແລະ ມາດຕະການ ວ່າດ້ວຍການສ້າງຕັ້ງ, ໜ້າທີ່, ການຄຸ້ມຄອງ ແລະ ການຕິດຕາມ ເຊິ່ງທຸກໂຄງການລົງທຶນຕ່າງປະເທດທີ່ດຳເນີນວຽກງານໃນ ສປປ ລາວ ເຊິ່ງສ້າງ ຫຼື ອາດສ້າງຜົນກະທົບຕໍ່ສັງຄົມ ແລະ ສິ່ງແວດລ້ອມ ທີ່ໄດ້ຖືກອອກແບບໃຫ້ມີສິດ ແລະ ບັນດາມາດຕະການທີ່ເໝາະສົມໃນການຫຼີກລ້ຽງ ແລະ ຫຼຸດ ຜ່ອນຜົນກະທົບທາງດ້ານສັງຄົມ ແລະ ສິ່ງແວດລ້ອມ ເພື່ອຊອກຫາວິທີການໃນການຫຼີກລ້ຽງ, ຈຳກັດ ແລະ ຫຼຸດຜ່ອນຜົນກະທົບດ້ານສັງຄົມ ແລະ ສິ່ງແວດລ້ອມຈາກໂຄງການລົງທຶນຢ່າງມີປະສິດທິພາບ.

ຄຳສັ່ງແນະນຳຂອງກະຊວງ ແຕ່ລະສະບັບ ແມ່ນມີຜົນບັງຄັບໃຊ້ສຳລັບ 2 ກຸ່ມໂຄງການ ເຊິ່ງອີງໃສ່ຂະໜາດຂອງໂຄງການ ໃນດ້ານການລົງທຶນ/ຜົນກະທົບຕໍ່ສັງຄົມ ແລະ ສິ່ງແວດລ້ອມດັ່ງລຸ່ມນີ້:

ກຸ່ມທີ 1, ຊຶ່ງຢູ່ພາຍໄຕ້ ຄຳສັ່ງແນະນຳ IEE (8029/ກຊສ), ແມ່ນສຳລັບການລົງທຶນໃສ່ໂຄງການຂະໜາດນ້ອຍ ຫຼື ໂຄງການທີ່ມີຜົນກະທົບໜ້ອຍຕໍ່ສັງຄົມ ແລະ ສິ່ງແວດລ້ອມ ເຊິ່ງມັນຮຽກຮ້ອງໃຫ້ມີການພິຈາລະນາເບື້ອງຕົ້ນ ຕໍ່ຜົນກະທົບທາງດ້ານສິ່ງແວດລ້ອມ.

ກຸ່ມທີ 2, ຊຶ່ງຢູ່ພາຍໄຕ້ ຄຳສັ່ງແນະນຳ ESIA (8030/ກຊສ), ແມ່ນສຳລັບການລົງທຶນໃສ່ໂຄງການທີ່ມີຂະໜາດໃຫຍ່ ຫຼື ເປັນໂຄງການທີ່ຈະມີຜົນກະທົບຕໍ່ສັງຄົມ ແລະ ສິ່ງແວດລ້ອມ ເຊິ່ງມັນຮຽກຮ້ອງໃຫ້ມີການປະເມີນຜົນກະທົບທາງດ້ານສິ່ງແວດລ້ອມ.

ບົດບັນຍັດໄດ້ຖືກແຈກຢາຍເພື່ອຮັບປະກັນວ່າ ການປະຕິບັດທີ່ເໝາະສົມສາມາດຖືກຈັດຕັ້ງປະຕິບັດ ຫາກຕ້ອງ ການການກວດສອບການປະເມີນຜົນເບື້ອງຕົ້ນ (IEE). ໂຄງການຍ່ອຍຮຽກຮ້ອງການປະເມີນຜົນກະທົບທາງດ້ານສິ່ງແວດລ້ອມຢ່າງເຕັມຮູບແບບ ໂດຍລະບຽບຫຼັກການ EIA ຂອງລັດຖະບານຈະບໍ່ໄດ້ຮັບການສະໜັບສະໜູນດ້ານທຶນຮອນ ແລະ ມາດຕະການນີ້ຖືກລວມເຂົ້າໃນ ລາຍການທີ່ບໍ່ສະໜັບສະໜູນ (ເອກະສານຊ້ອນທ້າຍ 1).

ນະໂຍບາຍລັດຖະບານ, ລະບຽບຫຼັກການ ແລະ ບົດແນະນຳ ວ່າດ້ວຍສິດຄອບຄອງທີ່ດິນ ແລະ ການຍົກຍ້າຍຖິ່ນຖານ

ຢູ່ໃນ ສປປ ລາວ, ຫຼັກການທົດແທນຄືນ ແລະ ຂອບນະໂຍບາຍສຳລັບການຄອບຄອງທີ່ດິນ ແລະ ການຍົກຍ້າຍຖິ່ນຖານ ແມ່ນຄອບຄຸມໂດຍຫຼາຍກົດໝາຍ, ດຳລັດ ແລະ ລະບຽບຫຼັກການຕ່າງໆຕໍ່ໄປນີ້: (ກ) ລັດຖະທຳມະນູນ (1991), (ຂ) ກົດໝາຍທີ່ດິນ (2003)⁶, (ຄ) ກົດໝາຍທາງຫຼວງ (1999). (ງ) ດຳລັດຂອງນາຍົກລັດ ຖະມົນຕີວ່າດ້ວຍການທົດແທນຄືນ ແລະ ການຍົກຍ້າຍຖິ່ນຖານຂອງປະຊາຊົນທີ່ໄດ້ຮັບຜົນກະທົບຈາກໂຄງການພັດທະນາ (ສະບັບເລກທີ 192/ນຍ, ລົງວັນທີ 7/7/2005) ແລະ (ຈ) ລະບຽບຫຼັກການສຳລັບການຈັດຕັ້ງປະຕິບັດດຳລັດ ວ່າດ້ວຍການທົດແທນຄືນ ແລະ ການຍົກຍ້າຍຖິ່ນຖານຂອງປະຊາຊົນທີ່ໄດ້ຮັບຜົນກະທົບຈາກໂຄງການພັດທະນາ (ສະບັບເລກທີ 2432/ອວຕສ, ລົງວັນທີ 11/11/2005) (ດຳລັດວ່າດ້ວຍການທົດແທນຄືນ ແລະ ການຍົກຍ້າຍຖິ່ນຖານ (CAR)). ບົດແນະນຳທາງດ້ານວິຊາການຂອງດຳລັດ CAR ໄດ້ຖືກຮ່າງເປັນສະບັບສຸດທ້າຍໃນປະຈຸບັນ ແລະ ການຝຶກອົບຮົມກຳລັງສະໜອງໃຫ້ບັນດາອົງການຈັດຕັ້ງ ແລະ ບັນດາແຂວງຕົ້ນຕໍ. ຄູ່ມືວ່າດ້ວຍການປະເມີນຜົນກະທົບທາງດ້ານສິ່ງແວດລ້ອມສະບັບໃໝ່ (ESIA) ແລະ ຄູ່ມືວ່າດ້ວຍການກວດສອບສິ່ງແວດລ້ອມເບື້ອງຕົ້ນໃນເດືອນທັນວາປີ 2013⁷ ໄດ້ສະໜອງບ່ອນອີງພື້ນຖານທາງດ້ານກົດໝາຍສຳລັບໂຄງການພັດທະນາ ເພື່ອຈັດຕັ້ງປະຕິບັດການປະເມີນຜົນແຜນການດ້ານສັງຄົມ/ຈັດຕັ້ງປະຕິບັດ ມາດຕະການຫຼຸດຜ່ອນຜົນກະທົບທີ່ຈຳເປັນ. ບົດແນະນຳການມີສ່ວນຮ່ວມຂອງມະຫາຊົນທີ່ໄດ້ຮັບຮອງໂດຍທ່ານ ລັດຖະມົນຕີວ່າການກະຊວງຊັບພະຍາກອນທຳມະຊາດ ແລະ ສິ່ງແວດລ້ອມ (MONRE) ໃນປີ 2012 ຍັງສະໜອງເປັນບ່ອນອີງພື້ນຖານສຳລັບປະຊາຊົນ ທີ່ໄດ້ຮັບຜົນກະທົບຈາກໂຄງການພັດທະນາ ແລະ ພາກສ່ວນກ່ຽວຂ້ອງອື່ນໆ ເພື່ອປະກອບສ່ວນເຂົ້າໃນການພັດທະນາ ແລະ ການຕິດຕາມໂຄງການ. ກະຊວງຊັບພະຍາກອນທຳມະຊາດ ແລະ ສິ່ງແວດລ້ອມ ໂດຍຜ່ານຜົມປະເມີນຜົນກະທົບທາງດ້ານສັງຄົມ ແລະ ສິ່ງແວດລ້ອມ (DESIA) ຮັບຜິດຊອບສຳລັບການຮັບປະກັນປະສິດທິພາບຂອງການຈັດຕັ້ງປະຕິບັດດຳລັດ CAR, ESIA ຄູ່ມື IEE ໂດຍການໃຫ້ຄຳປຶກສາຢ່າງໃກ້ຊິດກັບບັນດາອົງການຈັດຕັ້ງ ແລະ ແຂວງຕ່າງໆ.

ນະໂຍບາຍລັດຖະບານ ແລະ ລະບຽບຫຼັກການ ວ່າດ້ວຍຊົນເຜົ່າ

ລັດຖະທຳມະນູນຂອງ ສປປ ລາວ, ຖືກຮັບຮອງໃນປີ 1991 ນຳໃຊ້ຄຳສັບວ່າ ພົນລະເມືອງທຸກຊົນຊາດຊົນ ເຜົ່າ ໃນເອກະສານດັ່ງກ່າວ. ມັນຮັບຮູ້ຄວາມຕ້ອງການສະເພາະເພື່ອຮ່ວມມື ແລະ ຄວາມເປັນຫ່ວງເປັນໄປນຳ ຊົນເຜົ່າໃນການພັດທະນານະໂຍບາຍ ແລະ ໂຄງການໃນທຸກຂະແໜງການ. ມັນຍັງໄດ້ຍືນຢັງຄວາມຕັ້ງໃຈເພື່ອເພີ່ມທະວີສິດທິຂອງທຸກຊົນເຜົ່າໃນສະໄໝປະຊຸມ, ກອງປະຊຸມ, ດຳລັດ ແລະ ກົດໝາຍຕ່າງໆນັບແຕ່ຊຸມປີ 1980 (ມາດຕາ 8 ແລະ 22). ມາດຕາ 75 ຂອງລັດຖະທຳມະນູນໄດ້ລະບຸສະເພາະວ່າ ພາສາ ແລະ ຕົວໜັງສືລາວແມ່ນພາສາທາງການ .

ນະໂຍບາຍຊົນເຜົ່າສ່ວນນ້ອຍ ປີ 1992 ຂອງ ສປປ ລາວ ທີ່ກ່ຽວຂ້ອງກັບຊົນເຜົ່າສ່ວນນ້ອຍ ໄດ້ລະບຸ 3 ພາກສ່ວນສຳຄັນດັ່ງນີ້: (ກ) ເພີ່ມທະວີພື້ນຖານທາງດ້ານການເມືອງ, (ຂ) ເພີ່ມການຜະລິດ ແລະ ເປີດກວ້າງຊ່ອງທາງການກະຈາຍ ເພື່ອເຫັນປ່ຽນຈາກເສດຖະກິດກຸ້ມຢູ່ກຸ້ມກິນ ເປັນເສດຖະກິດຕະຫຼາດ, ແລະ (ຄ) ເອົາໃຈ ໃສ່ຂະຫຍາຍການສຶກສາ, ສາທາ ແລະ ຜົນປະໂຫຍດທາງສັງຄົມອື່ນໆ. ສິ່ງທີ່ກ່ຽວຂ້ອງໂດຍກົງຕໍ່ນະໂຍບາຍ ປີ 1992 ໄດ້ກ່າວໄວ້ວ່າ ສປປ ລາວ ຕ້ອງໃຫ້ເຜົ່າສ່ວນນ້ອຍຢຸດເຊົາບັນດາກິດຈະກຳ ທີ່ກ່ຽວຂ້ອງກັບການຖາງປ່າເຮັດໄຮ່ ເພື່ອກ້າວໄປສູ່ການດຳລົງຊີວິດແບບຄົງທີ່ ເຊິ່ງຜົນປະໂຫຍດຂອງການເຮັດກະສິກຳໃນຮູບແບບອື່ນແມ່ນມີປະສິດທິພາບສູງກວ່າການຖາງປ່າເຮັດໄຮ່. ໂດຍພື້ນຖານ ສປປ ລາວ ພິຈາລະນາວ່າຊົນເຜົ່າເຂດພູດອຍສ່ວນຫຼາຍ (ໂດຍສະເພາະລວມມີເຜົ່າຂະມຸ ແລະ ເຜົ່າມົ້ງ) ຖືວ່າ ປະເພນີການທຳມາຫາກິນແມ່ນສິ່ງຜົນກະທົບຕໍ່ຮູບແບບ

⁶ ກົດໝາຍທີ່ດິນ ສະບັບເລກທີ 04/ນຍ ລົງວັນທີ 21 ຕຸລາ 2003 ແທນທີ່ກົດໝາຍສະບັບກ່ອນ ສະບັບເລກທີ 01/ນຍ ລົງວັນທີ 12 ເມສາ 1997.

⁷ ແຈ້ງການ 2 ສະບັບຂອງລັດຖະມົນຕີ ປຸງແທນດຳລັດການປະເມີນຜົນກະທົບດ້ານສະພາບແວດລ້ອມ ປີ 2010

ຂອງການຜະລິດຂອງເຂົາເຈົ້າ . ໃນທາງປະຕິບັດ ສປປ ລາວ ຮັບຮູ້ວ່າມັນບໍ່ທັນສອດຄ່ອງກັບຄວາມເປັນຈິງ ເພື່ອປ່ຽນທັງໝົດ ຮີດເກົ່າຄອງເດີມ ຂອງຊົນເຜົ່າ ຍ້ອນມີເນື້ອທີ່ການຜະລິດທີ່ຈຳກັດໃນເຂດທີ່ພຽງຂອງປະ ເທດລາວ ເພື່ອຈະເຮັດການຜະລິດ ກະສິກຳແບບເຂດພູດອຍ.

ບົດແນະນຳ ວ່າດ້ວຍການໃຫ້ຄຳປຶກສາກັບກຸ່ມຊົນເຜົ່າແຫ່ງຊາດ ໄດ້ລິເລີ້ມໂດຍ LFNC ໃນປີ 2013 ໂດຍສອດຄ່ອງກັບ ບົດ ແນະນຳການມີສ່ວນຮ່ວມຂອງມະຫາຊົນແຫ່ງຊາດ, ປີ 2012. ບົດແນະນຳການໃຫ້ຄຳປຶກສາຕໍ່ຊົນເຜົ່າສະໜອງບັນດາຫຼັກການ ແລະ ຂັ້ນຕອນຂອງການຈັດຕັ້ງ ແລະ ຈັດຕັ້ງປະຕິບັດແບບອິດສະຫຼະ, ກ່ອນ ແລະ ແຈ້ງການຍິນຍອມ ແລະ ການໃຫ້ຄຳປຶກສາທີ່ ມີຄວາມໝາຍກັບຊົນເຜົ່າສ່ວນນ້ອຍທັງໝົດ ທີ່ອາດໄດ້ຮັບຜົນກະທົບຈາກໂຄງການພັດທະນາຂອງເອກະຊົນ. ບັນດາຫຼັກການ ແລະ ຂັ້ນຕອນສຳຄັນສຳລັບການໃຫ້ຄຳປຶກສາແກ່ຊົນເຜົ່າ ໃນບົດແນະນຳນີ້ໄດ້ຖືກຮັບຮອງເອົາເຂົ້າໃນ ທລຍ ໄລຍະທີ 2 ເຄື່ອງມື ການປ້ອງຂອງທຶນສະໜັບສະໜູນເພີ່ມເຕີມ (ກອບການຄຸ້ມຄອງດ້ານສັງຄົມ ແລະ ສິ່ງແວດລ້ອມ, CDRF ແລະ ຂອບ ນະໂຍບາຍຊົນເຜົ່າ).

ໂຄງການຄຸ້ມຄອງການຈັດຕັ້ງປະຕິບັດ

ທລຍ ຮັບຜິດຊອບໂດຍລວມສຳລັບການຈັດຕັ້ງປະຕິບັດຂອງທຶນສະໜັບສະໜູນເພີ່ມເຕີມ ແລະ ຄວາມສອດຄ່ອງທາງດ້ານການ ປ້ອງສັງຄົມ ແລະ ສິ່ງແວດລ້ອມ. ໂດຍສະເພາະ, ກົມການຊ່ວຍເຫຼືອທາງດ້ານວິຊາການ ພ້ອມດ້ວຍພະນັກງານຈາກສູນກາງ ລົງສູ່ເມືອງ ແມ່ນຮັບຜິດຊອບໂດຍກົງໃນການຈັດຕັ້ງປະຕິບັດ ກອບການຄຸ້ມຄອງດ້ານສັງຄົມ ແລະ ສິ່ງແວດລ້ອມ. ໃນແຕ່ລະ ເມືອງ ກົມຈະແຕ່ງຕັ້ງພະນັກງານ 1 ທ່ານ ຈັດຕັ້ງປະຕິບັດການສຳຫຼວດ, ອອກແບບ ແລະ ລະບຸຜົນກະທົບທາງດ້ານສັງຄົມ ແລະ ສິ່ງແວດລ້ອມ ແລະ ພັດທະນາບັນດາມາດຕະການສຳລັບປະມານ 8 ໂຄງການຍ່ອຍຕໍ່ປີ. ເມືອງຈະຮັບປະກັນ ການໃສ່ລະຫັດຜົນ ກະທົບດ້ານສິ່ງລ້ອມທີ່ ເໝາະສົມໄດ້ຖືກຄັດຕິດໃສ່ສັນຍາການເຮັດວຽກຂອງພະນັກງານ ແລະ ໃຫ້ທິດຊີ້ນຳເຈົ້າຂອງສັນຍາໃນ ການປະຕິບັດ. ການຊ່ວຍເຫຼືອດ້ານວິຊາການໃນເມືອງຍັງຮັບຜິດຊອບ ການຈັດຕັ້ງປະຕິບັດຂອບນະໂຍບາຍການທົດແທນຄືນ ແລະ ການຍົກຍ້າຍຖິ່ນຖານ ໂດຍການປະສານສົມທົບຢ່າງໃກ້ຊິດກັບກົມຊຸມຊົນ ແລະ ຮ່ວມກັນລະບຸ ແລະ ຫຼຸດຜ່ອນຄວາມ ເສຍຫາຍຂອງດິນ/ຊັບສິນ ຍ້ອນຜົນໄດ້ຮັບຂອງການຈັດຕັ້ງປະຕິບັດໂຄງການຍ່ອຍ. ກົມຊຸມຊົນມີພະນັກງານຈາກສູນກາງລົງໄປ ເຮັດວຽກຢູ່ຂັ້ນເມືອງ ແລະ ຮັບຜິດຊອບຂະບວນການຄຸ້ມຄອງການມີສ່ວນຮ່ວມລວມທັງການໃຫ້ຄຳປຶກສາ ແລະ ການ ປະກອບສ່ວນຂອງຊົນເຜົ່າເຂົ້າໃນການວາງແຜນໂຄງການ ແລະ ຂັ້ນຕອນການຈັດຕັ້ງປະຕິບັດ. ກົມຊຸມຊົນຮັບຜິດຊອບ ການຈັດຕັ້ງປະຕິບັດຂອບວຽກການພັດທະນາຊົນເຜົ່າ. ໃນກໍລະນີຜົນກະທົບທາງລົບອາດເກີດຂຶ້ນ, ຄະນະຈາກກົມຊຸມຊົນຈະ ປະສານສົມທົບກັບຄະນະຊ່ວຍເຫຼືອທາງດ້ານວິຊາການ ແລະ ຊອກຫາວິທີການເພື່ອຫຼີກລ້ຽງ, ຈຳກັດ ແລະ ຫຼຸດຜ່ອນຜົນ ກະທົບທາງລົບນັ້ນ.

ຢູ່ໃນລະດັບຂັ້ນບ້ານ, ຄະນະຈັດຕັ້ງປະຕິບັດຂັ້ນບ້ານ ຮັບຜິດຊອບຕໍ່ຄວາມສອດຄ່ອງທາງດ້ານການປ້ອງກັນ ຕາງໜ້າໃຫ້ຊຸມຊົນທີ່ ໄດ້ຮັບຜົນປະໂຫຍດ. ຄະນະຈັດຕັ້ງປະຕິບັດຂັ້ນບ້ານລວມມີນາຍບ້ານທີ່ຖືກເລືອກໂດຍຊາວບ້ານ. ການຕັດສິນໃຈທີ່ກ່ຽວຂ້ອງ ກັບການນຳໃຊ້ຊັບພະຍາກອນຂອງໂຄງການ ແມ່ນອີງຕາມກອງປະຊຸມເປີດກວ້າງໃນຊຸມຊົນ. ຄວາມພະຍາຍາມໄດ້ຖືກຈັດຕັ້ງ ປະຕິບັດໃນລະຫວ່າງ ການຈັດຕັ້ງປະຕິບັດໂຄງການໄລຍະທີ 1 ເພື່ອເພີ່ມການມີສ່ວນຮ່ວມຂອງຊົນເຜົ່າ ຜູ້ເຊິ່ງອາດບໍ່ໄດ້ອາໄສຢູ່ ໃນເຂດທີ່ມີການຍົກຍ້າຍຖິ່ນຖານຂອງໜູ່ບ້ານຕົ້ນຕໍ ໃນການຕັດສິນໃຈໂດຍການຈັດກອງປະຊຸມສະເພາະກັບພວກເຂົາ ກ່ອນ ກອງປະຊຸມເປີດກວ້າງຂອງບ້ານຖືກຈັດຂຶ້ນ ແລະ ການຕັດສິນໃຈຂອງຊຸມຊົນໄດ້ຖືກກຳນົດ. ພະນັກງານຈາກກົມຊຸມຊົນ ແລະ ຄະນະຊ່ວຍວຽກດ້ານວິຊາການຂອງ ທລຍ ໃນກອງປະຊຸມເປີດກວ້າງຂອງຊຸມຊົນທີ່ອອກແບບໂຄງການຍ່ອຍ, ຄາດຄະເນຜົນ ກະທົບທາງດ້ານສັງຄົມ ແລະ ສິ່ງແວດລ້ອມ ແລະ ມາດຕະການຫຼຸດຜ່ອນ ລວມມີການບໍລິຈາກແບບສະໝັກໃຈໄດ້ຖືກຈັດຂຶ້ນ ເພື່ອຮັບເອົາຄຳຄິດເຫັນຂອງປະຊາຊົນ. ກ່ອນກອງປະຊຸມເປີດກວ້າງ, ພະນັກງານຈາກກົມຊຸມຊົນ ແລະ ຄະ ນະຊ່ວຍວຽກດ້ານ ວິຊາການຂອງ ທລຍ ຈະພົບປະກັບຄົວເຮືອນທີ່ໄດ້ຮັບຜົນກະທົບເປັນການສ່ວນຕົວ ແລະ ຍືນ ຍືນຄວາມມຸ້ງຫວັງຂອງພວກເຂົາ ເພື່ອບໍລິຈາກຊັບສິນ.

ຢູ່ໃນລະດັບກຸ່ມບ້ານ, ກຸ່ມຂອງໜູ່ບ້ານ, ຜູ້ອໍານວຍຄວາມສະດວກຂອງກຸ່ມບ້ານ ຈະຊ່ວຍໃຫ້ຄວາມສະດວກກອງປະຊຸມຊຸມຊົນ ລະຫວ່າງ ພະນັກງານ ທລຍ ຂັ້ນເມືອງ ແລະ ຊຸມຊົນຕ່າງໆ. ຄວາມຮັບຜິດຊອບຂອງພວກເຂົາລວມມີການຍືນຍັນວ່າຂະບວນ ການບໍລິຈາກແບບສະໝັກໃຈ ແມ່ນໄດ້ສໍາເລັດກ່ອນການເລີ່ມຕົ້ນວຽກງານໂຍທາທິການ. ພວກເຂົາໄດ້ຮັບສິດເພື່ອລາຍງານໃຫ້ ທລຍ ຂອງເມືອງ ເພື່ອເລື່ອນການເລີ່ມຕົ້ນວຽກງານໂຍທາທິການ ຫາກວ່າຂະບວນການບໍລິຈາກແບບສະໝັກໃຈບໍ່ສໍາເລັດໃນແຕ່ ລະຂອບນະໂຍບາຍການທົດແທນຄືນ ແລະ ການຍົກຍ້າຍຖິ່ນຖານ.

ໂຄງຮ່າງການຈັດຕັ້ງຂອງກອງທຶນຫຼຸດຜ່ອນຄວາມທຸກກຳຈົນ

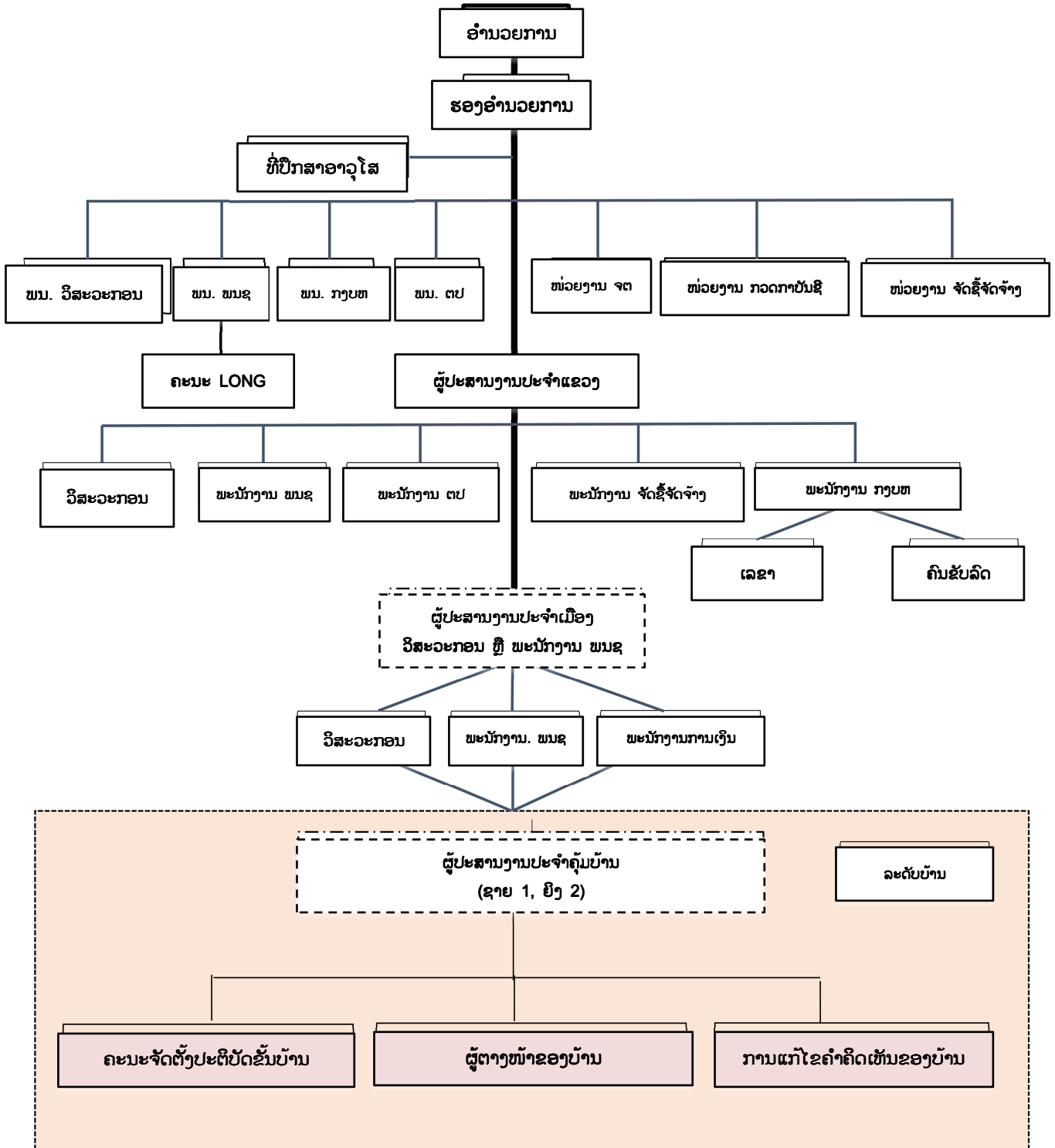

ພາກທີ III: ຄາດຄະເນຜົນກະທົບ ແລະ ປະສົບປະການຂອງໂຄງການໄລຍະທີ 1

ຜົນກະທົບໂດຍລວມຂອງໂຄງການ

ການຕິດຕາມ ແລະ ປະເມີນຜົນໄດ້ດຳເນີນການ ລະຫວ່າງ ການຈັດຕັ້ງປະຕິບັດໂຄງການໄລຍະທີ 1 ໄດ້ສະແດງໃຫ້ເຫັນວ່າບໍ່ມີຜົນກະທົບດ້ານສັງຄົມ ແລະ ສິ່ງແວດລ້ອມຖືກຍົກຂຶ້ນ. ທລຍ ໄດ້ສະໜອງທຶນໃຫ້ແກ່ການພັດທະນາພື້ນຖານໂຄງຮ່າງຂອງຊຸມຊົນ (ລວມມີໂຮງຮຽນ, ຕະຫຼາດ, ຮ້ານຂາຍຢາ, ຂົວຂ້າມແມ່ນ້ຳ, ຖະໜົມເຂົ້າເຖິງໝູ່ບ້ານ, ນ້ຳປະປາ, ສິ່ງອຳນວຍຄວາມສະດວກໃນການເກັບນ້ຳ ແລະ ລະບົບຊົນລະປະທານ), ໂຄງການພັດທະນາຊີວິດການເປັນຢູ່ (ລວມມີການລ້ຽງປາ ແລະ ສັດປີກ, ສວນຜັກຄົວເຮືອນ ແລະ ຊຸມຊົນ ແລະ ອື່ນໆ) ແລະ ໂຄງການນ້ຳສະອາດ. ມີບາງບັນຫາພື້ນຖານໃນການຈັດຕັ້ງປະຕິບັດໂຄງການ ແມ່ນຖືກວ່າເປັນເລື່ອງປົກກະ ຕິສຳລັບທຸກໂຄງການທີ່ຖືກຈັດຕັ້ງປະຕິບັດ ມີດັ່ງລຸ່ມນີ້:

ໂຄງການເກັບກູ້ລະເບີດທີ່ຍັງບໍ່ທັນແຕກ:

ການພິຈາລະນາເບື້ອງຕົ້ນຍັງຈະຕ້ອງການ ເພື່ອປະເມີນການສະໜັບສະໜູນຂອງໂຄງການເກັບກູ້ລະເບີດທີ່ຍັງບໍ່ທັນແຕກ (UXOs) ແລະ ຄວາມອັນຕະລາຍທີ່ລະເບີດເຫຼົ່ານັ້ນອາດສົ່ງຜົນຕໍ່ບັນດາກິດຈະກຳຍ່ອຍຂອງໂຄງ ການ. ມີຫຼາຍເມືອງທົ່ວ ສປປ ລາວ ຍັງໄດ້ຮັບຜົນກະທົບຈາກການເກັບກູ້ລະເບີດທີ່ຍັງບໍ່ທັນແຕກ ເຊິ່ງອາດຈະຕ້ອງການໃຫ້ມີການກວດລ້າງໃນຕອນຕົ້ນ ຂອງບັນດາກິດຈະກຳຂອງໂຄງການຍ່ອຍ.

ທລຍ ຈະສືບຕໍ່ຊອກຫາຄຳແນະນຳຈາກອົງການເກັບກູ້ລະເບີດທີ່ຍັງບໍ່ທັນແຕກໃນລາວ ແລະ ອຳນາດການປົກ ຄອງພາຍໃນຊຸມຊົນ ໃນລະຫວ່າງຂຽນບົດສຶກສາຄວາມເປັນໄປໄດ້ດ້ານວິຊາການຂອງໂຄງການຍ່ອຍຕ່າງໆ ເພື່ອຕັດສິນໃຈກ່ຽວກັບລະດັບຂອງ ການປົນເປື້ອນຂອງເຂດໂຄງການຍ່ອຍ. (ບໍ່ມີການປົນເປື້ອນ, ປານກາງ ແລະ ສູງ). ໃນຂົງເຂດທີ່ບໍ່ມີການປົນເປື້ອນ, ບັນດາກິດຈະ ກຳຍ່ອຍ ແລະ ການກໍ່ສ້າງສາມາດດຳເນີນການໂດຍປາດສະຈາກກິດຈະກຳການພິຈາລະນາຂອງໜ່ວຍງານ UXO. ຂະບວນການ ພິຈາລະນາຍັງໄດ້ຮ່ວມມືກັນໃນວຽກງານນີ້.

ກ່ອນການອອກແບບຂອງໂຄງການຍ່ອຍໃນໝູ່ບ້ານໃໝ່ ບ່ອນເຊິ່ງ ທລຍ ຍັງບໍ່ທັນເຄີຍໄດ້ເຮັດວຽກມາກ່ອນ, ປົກກະຕິ ທລຍ ຕິດຕໍ່ໜ່ວຍງານ UXO ຂອງລາວ ເພື່ອເອົາຂໍ້ມູນ. ໜ່ວຍງານ UXO ຂອງລາວມີແຜນທີ່ຂອງເສັ້ນທາງການຖິ້ມລະເບີດທີ່ໃຊ້ໃນ ລະຫວ່າງຕອນສົງຄາມ ເພື່ອຊ່ວຍໃຫ້ຂົງເຂດທີ່ມີຄວາມສ່ຽງສູງຮູ້ກ່ອນລ່ວງໜ້າຍ້ອນເປັນເໝືອນເຄື່ອງມືກວດກາ.

ຊົນເຜົ່າ, ສິດທິຍິງຊາຍ ແລະ ກຸ່ມທີ່ອັບປະໂຫຍດ:

ໂຄງການໄລຍະທຳອິດໄດ້ອອກແບບເພື່ອສົ່ງຜົນປະໂຫຍດໃຫ້ຊົນເຜົ່າ ແລະ ຂະບວນການວາງແຜນໄດ້ຖືກອອກແບບ ເພື່ອ ສົ່ງເສີມການມີສ່ວນຮ່ວມຂອງຊົນເຜົ່າ. ເຖິງຢ່າງໃດກໍ່ຕາມ, ການປະເມີນທາງດ້ານວິຊາການ ແລະ ການສັງເກດການໃນລະຫວ່າງ ການລົງໄປເບິ່ງການປະຕິບັດຕົວຈິງ ໄດ້ແນະນຳວ່າຍັງມີກາລະໂອກາດເພີ່ມເຕີມ ເພື່ອຮັບປະກັນວ່າປະຊາຊົນຊົນເຜົ່າ, ລວມທັງ ແມ່ຍິງ ແລະ ປະຊາຊົນຜູ້ທີ່ອັບປະໂຫຍດ, ການເຂົ້າໃຈຂະບວນການຂະບວນການ ທລຍ ໃຫ້ດີຂຶ້ນ ແລະ ຜົນປະໂຫຍດດີຂຶ້ນ ກວ່າທີ່ພວກເຂົາກຳລັງດຳເນີນການຢູ່ໃນປະຈຸບັນ.

ພາຍໃຕ້ທຶນສະໜັບສະໜູນເພີ່ມເຕີມ, ຄວາມພະຍາຍາມເພີ່ມຂຶ້ນຈະຮັບປະກັນວ່າ ພະນັກງານຂອງຄະນະຄຸ້ມຄອງໂຄງການຂັ້ນ ສູນກາງ ແລະ ທ້ອງຖິ່ນມີຄວາມເຂົ້າໃຈຢ່າງຈະແຈ້ງໃນຫຼາຍຮູບແບບຂອງບັນດາຊົນເຜົ່າ, ໂດຍສະເພາະມັນຍັງກ່ຽວຂ້ອງຕໍ່ຜົນ ກະທົບທາງບວກ ແລະ ທາງລົບຂອງບັນດາໂຄງການຍ່ອຍ, ລວມທັງຄວາມຕ້ອງການເພື່ອແກ້ໄຂບັນຫາສິດສະ ເໝີພາບຍິງຊາຍ ແລະ ບັນຫາຄົນທີ່ອັບປະໂຫຍດ. ຂອບນະໂຍບາຍຊົນເຜົ່າ (EGPF) ໄດ້ຮັບການປັບປຸງເພື່ອສະໜອງບັນດາມາດຕະການ ເພື່ອ ປັບປຸງການໃຫ້ຄຳປຶກສາ ແລະ ການປະກອບສ່ວນຂອງຊົນເຜົ່າເຂົ້າໃນຂະບວນການວາງແຜນ ແລະ ການຈັດຕັ້ງປະຕິບັດ ໂຄງການ.

ສິດຄອບຄອງທີ່ດິນ:

ບໍ່ມີການຍ້າຍທີ່ຢູ່ອີກ ຫຼື ການຄອບຄອງທີ່ດິນທີ່ມີຂະໜາດໃຫຍ່ ເກີດຂຶ້ນພາຍໃຕ້ໂຄງການໄລຍະທີ 1, ແຕ່ການກໍ່ສ້າງພື້ນຖານ ໂຄງລ່າງຂອງຊຸມຊົນ ອາດຕ້ອງການຂະໜາດຂອງທີ່ດິນທີ່ຈຳກັດ. ການບໍລິຈາກທີ່ດິນແບບສະໝັກໃຈຖືກນຳໃຊ້ເປັນຂະບວນ ການທຳມະດາ ສຳລັບໂຄງການໄລຍະທີ 1 ແລະ ຈະສືບຕໍ່ນຳໃຊ້ພາຍໃຕ້ການສະໜັບສະໜູນທຶນເພີ່ມເຕີມ. CRPF ຖືກປັບປຸງ ເພື່ອອະທິບາຍບັນດາຫຼັກການ ແລະ ຂັ້ນຕອນ ທີ່ສົ່ງຜົນກະທົບຕໍ່ຊັບສົມບັດຂອງສ່ວນຕົວ ໄດ້ຮັບການແກ້ໄຂເປັນການບໍລິຈາກ ແບບສະໝັກໃຈ. ສ່ວນມາດຖານໃດທີ່ການບໍລິຈາກທີ່ດິນແບບສະໝັກໃຈບໍ່ສອດຄ່ອງ, ແຜນການຄອບຄອງທີ່ດິນຈະຖືກ ພັດທະນາຂຶ້ນ ອີງຕາມບົດບັນຍັດຂອງ CRPF. ການເຂົ້າເຖິງແຫຼ່ງຊັບພະຍາກອນ ຈະໄດ້ຮັບການອະນຸຍາດຖ້າຫາກການຕົກລົງ ລະຫວ່າງຊຸມຊົນທ້ອງຖິ່ນ ແລະ ຈະບໍ່ສົ່ງຜົນກະທົບຕໍ່ຊີວິດການເປັນຢູ່ຂອງຊົນເຜົ່າ ແລະ ກຸ່ມຄົນທີ່ອັບປະໂຫຍດ. ການຍົກຍ້າຍ ຖິ່ນຖານ ແລະ ການທຳລາຍບ້ານເຮືອນ ແລະ ທຸລະກິດຈະບໍ່ໄດ້ຮັບການອະນຸຍາດ ແລະ ຍັງໄດ້ລວມເອົາໃນ ລາຍການທີ່ບໍ່ສະ ໜັບສະໜູນ .

ການສົ່ງເສີມການອະນຸຍາດແຫຼ່ງຊັບພະຍາກອນທຳມະຊາດ ແລະ ຄຸນນະພາບຂອງຊີວິດ:

ໂຄງການໄລຍະທີ 1 ໄດ້ຖືກອອກແບບ ເພື່ອສົ່ງເສີມການປົກປັກຮັກສາແຫຼ່ງຊັບພະຍາກອນທຳມະຊາດເມື່ອເປັນໄປໄດ້. ໂຄງການຍ່ອຍຂອງ ທລຍ ທັງໝົດ ຕັ້ງຢູ່ໃນຂົງເຂດ ແລະ ການນຳໃຊ້ແຫຼ່ງຊັບພະຍາກອນທຳມະຊາດແບບຍືນຍົງ ຈະມີຄວາມສຳ ຄັນສຳລັບການພັດທະນາຊີວິດການເປັນຢູ່ ແລະ ການຫລຸດຜ່ອນຄວາມທຸກຈົນ. ຖ້າຫາກເຂດປ້ອງກັນ ຫຼື ການດຳລົງຊີວິດ ຕາມທຳມະຊາດທີ່ສຳຄັນຕັ້ງຢູ່ຄຽງຂ້າງ, ມັນມີຄວາມສຳຄັນມີມາດຕະ ການເພື່ອຈຳກັດຜົນກະທົບທາງລົບທີ່ເປັນໄປໄດ້ ແລະ ເພີ່ມທະວີຜົນກະທົບທາງບວກໂດຍຜ່ານຂະບວນການຊຸມຊົນເປັນຜູ້ຈັດຕັ້ງປະຕິບັດ. ໃນເນື້ອໃນດັ່ງກ່າວ, ລາຍການທາງເລືອກ ໄດ້ຮັບການຈັດຕັ້ງປະຕິບັດເປັນດັ່ງມາດຖານ ສຳລັບການຄັດເລືອກໂຄງການຍ່ອຍ ເພື່ອສົ່ງເສີມບັນດາກິດຈະກຳ ເຊິ່ງສາມາດນຳ ໄປສູ່ຜົນກະທົບທາງບວກດ້ານແຫຼ່ງຊັບພະຍາກອນທຳມະຊາດ ແລະ ເຂດການດຳລົງຊີວິດໃກ້ຄຽງ ແລະ ເຂດປ້ອງກັນ. ໃນ ລະຫວ່າງຂະບວນການວາງແຜນ, ການຈັດຕັ້ງປະຕິບັດຈະຖືກຈັດຕັ້ງປະຕິບັດໂດຍພະນັກງານ ທລຍ ໃນລະດັບທ້ອງຖິ່ນ, ເຊິ່ງໄດ້ ຮັບການຊ່ວຍເຫຼືອໂດຍຄະນະຄຸ້ມຄອງໂຄງການຂັ້ນສູນກາງ ເພື່ອລະບຸໝູ່ບ້ານເປົ້າໝາຍ ແລະ ຄຸ້ມບ້ານເຊິ່ງສົ່ງເສີມການປົກປັກ ຮັກສາແຫຼ່ງຊັບພະຍາກອນທຳມະຊາດ ແລະ ສາທາລະນະສຸກ (ສີຂຽວ ແລະ ສະອາດ (CDD)) ໂດຍຜ່ານການສ້າງຂີດ ຄວາມສາມາດ ແລະ ກິດຈະກຳການຝຶກອົບຮົມ. ບັນດາກິດຈະກຳການສຶກສາເປັນທາງການ ແລະ ບໍ່ເປັນທາງການສາມາດເພີ່ມ ຄວາມຮັບຮູ້ການປະຫຍັດເງິນ, ພະຍາດ HIV/ Aids, ຜົນກະທົບຂອງຢາ, ສຸຂານາໄມ, ສາທາລະນະສຸກ, ການປົກປັກຮັກສາ ແຫຼ່ງຊັບພະຍາກອນທຳມະຊາດ, ການປ້ອງກັນອ່າງໂຕ່ງນ້ຳ, ການລ້ຽງສັດຢ່າງມີຄວາມສະອາດ ແລະ ຂີ້ເຫຍື້ອອິນຊີຈາກຕະຫຼາດ ແລະ ອື່ນໆ. ພິເສດການປະຕິບັດຕໍ່ໄປນີ້ໄດ້ຖືກລວມເຂົ້າໃນ ລາຍການທາງເລືອກ ແລະ ລາຍການທີ່ບໍ່ສະໜັບສະໜູນ (ເອກະສານຊ້ອນທ້າຍ 1):

ລາຍການທາງເລືອກ : ສົ່ງເສີມການປົກປັກຮັກສາການດຳລົງຊີວິດຂອງປາ; ສົ່ງເສີມການຟື້ນຟູປ່າໄມ້, ການປົກປັກຮັກສາ ແຫຼ່ງນ້ຳ; ແລະ ການເພີ່ມຄວາມຮັບຮູ້ ແລະ ສິດຄວາມເປັນເຈົ້າຂອງຊຸມຊົນ ເພື່ອປ້ອງກັນ ແລະ ການຄຸ້ມຄອງໃນເຂດປ່າໄມ້ຂອງ ພວກເຂົາ, ເຂດດິນຊຸ່ມ, ສັດປ່າ ແລະ ລະບົບນິເວດວິທະຍາ.

ລາຍການທີ່ບໍ່ສະໜັບສະໜູນ : ການຫາເຄື່ອງປ່າຂອງດົງ ແລະ ສັດນ້ຳແບບບໍ່ຍືນຍົງ ແລະ ສິ່ງເຫຼົ່ານັ້ນກ່ຽວຂ້ອງກັບຂໍ້ຈຳກັດ ແບບບໍ່ສະໝັກໃຈຂອງການເຂົ້າເຖິງ ສວນສາທາລະນະທີ່ຖືກລະບຸ ແລະ ເຂດປ້ອງກັນຢ່າງຖືກກົດ ໝາຍໃນຜົນກະທົບທາງລົບ ຕໍ່ຊີວິດການເປັນຢູ່.

ຜົນກະທົບສະເພາະຂອງໂຄງການ

ການກໍ່ສ້າງແມ່ນຖືກຈັດຕັ້ງປະຕິບັດໂດຍເຈົ້າຂອງສັນຍາ ຮ່ວມກັບຊຸມຊົນທ້ອງຖິ່ນໃນການສະໜອງແຮງງານໃນບາງກໍລະນີ. ຍ້ອນວ່າວຽກງານໂຍທາທິການທີ່ຖືກຈັດຕັ້ງປະຕິບັດໂດຍໂຄງການ ຍັງມີທ່າອ່ຽງທີ່ໜ້ອຍທີ່ຈະມີຄວາມເປັນໄປໃນການສົ່ງຜົນ ກະທົບຕໍ່ສິ່ງແວດລ້ອມໃນທ້ອງຖິ່ນ. ລາຍລະອຽດຕໍ່ໄປນີ້ແມ່ນການສະຫຼຸບບັນຫາການປ້ອງກັນ ແລະ ມາດຕະການຫລຸດຜ່ອນ ໄດ້ຮັບການຈັດຕັ້ງປະຕິບັດໃນລະຫວ່າງການຈັດຕັ້ງປະຕິບັດໂຄງ ການໃນໄລຍະ 1.

ບັນດາກິດຈະກຳ/ໂຄງການລົງທຶນຍ່ອຍໃດ ທີ່ລວມເອົາວຽກງານກໍ່ສ້າງ ຫຼື ປ່ຽນການນຳໃຊ້ທີ່ດິນ ແລະ ນໍ້າ ມີຄວາມເປັນໄປໄດ້ ເພື່ອເພີ່ມຜົນກະທົບທາງດ້ານສິ່ງແວດລ້ອມ. ອາດເວົ້າໄດ້ວ່າຂະໜາດ ແລະ ທີ່ຕັ້ງຂອງວຽກງານໂຍທາທິການແມ່ນມີຄວາມຈຳເປັນ , ບັນດາມາດຖານໄດ້ຮັບການສ້າງຕັ້ງຂຶ້ນ ແລະ ນຳໃຊ້ພາຍໃຕ້ໂຄງການໄລຍະ 1 ເຊິ່ງຈະສືບຕໍ່ຖືກນຳໃຊ້ພາຍໃຕ້ທຶນສະໜັບສະໜູນເພີ່ມເຕີມ ພ້ອມດ້ວຍການໃຫ້ຄວາມກະຈ່າງແຈ້ງເພີ່ມເຕີມວ່າດ້ວຍຂັ້ນຕອນການພິຈາລະນາ ແລະ ການປະຕິບັດສະເພາະສຳລັບແຕ່ລະປະເພດວຽກງານໂຍທາທິການ.

ຜົນກະທົບຕໍ່ສິ່ງແວດລ້ອມຕໍ່າ ໄດ້ຖືກພົບພາຍໃນບັນດາກິດຈະກຳທີ່ສຳເລັດລົງ ເຊິ່ງໄດ້ຮັບທຶນສະໜັບສະໜູນໂດຍໂຄງການ ແຕ່ບໍ່ມີໄດ້ຖືກໃຫ້ລາຍລະອຽດວ່າເປັນສຳຄັນ. ຕົວຢ່າງຂອງຜົນກະທົບລວມມີການຕັດຕົ້ນໄມ້ໃນເຂດໂຮງຮຽນໂດຍປາດສະຈາກການປຸກຄືນ, ບໍ່ມີການວາງແຜນປ້ອງກັນເຂດອ່າງໄຕ່ງນ້ຳຢ່າງພຽງພໍ ໃນບາງກໍລະນີ ທີ່ມີການຕິດຕັ້ງລະບົບສະໜອງນ້ຳ ແລະ ລະບົບຊົນລະປະທານ ທີ່ບໍ່ມີແຜນການດຳເນີນງານ ແລະ ການບຳລຸງຮັກສາທີ່ດີພໍສຳລັບບັນດາໂຄງການຊົນລະປະທານ.

ພາຍໃຕ້ທຶນສະໜັບສະໜູນເພີ່ມເຕີມ, ການໃສ່ລະຫັດຜົນກະທົບດ້ານສິ່ງແວດລ້ອມ ຈະຖືກເຊື່ອມໂຍງເຂົ້າກັນ ແລະ ເອົາເຂົ້າໃນວຽກງານການກໍ່ສ້າງ ແລະ ເມື່ອເວລາທີ່ເໝາະສົມລວມມີໃນຄູ່ມືການດຳເນີນງານ ແລະ ການບຳລຸງຮັກສາພາຍໃນຂໍ້ຕົກລົງຂອງບ້ານ. ໃນເວລາຕັດຕົ້ນໄມ້ແມ່ນຫຼີກລ້ຽງບໍ່ໄດ້ວ່າ ຕົ້ນໄມ້ໃໝ່ຊະນິດດຽວກັນຄວນຕ້ອງຖືກປູກໃນບ່ອນທີ່ເໝາະສົມ ເພື່ອທົດແທນຄືນຄວາມເສຍຫາຍນີ້. ລະບົບການລາຍງານມາດຖານຜົນງານ ຈະໄດ້ຮັບການປັບປຸງ ແລະ ສະໜັບສະໜູນກັບການຝຶກອົບຮົມໂດຍຄະນະ ທລຍ. ການຂາດກົນໄກຕິດຕາມໄດ້ຖືກແກ້ໄຂ ພ້ອມກັບເອກະສານຄວບຄຸມແບບໃໝ່ ເຊິ່ງຮຽກຮ້ອງລະບົບການລາຍງານບັນຫາຢ່າງເປັນລະບົບ. ການຝຶກອົບຮົມຈະຖືກສະໜອງໃຫ້ອີງໃສ່ຂະບວນການໃໝ່ ແລະ ການນຳໃຊ້ຂອງມັນເອງ ເຊັ່ນດຽວກັບການເພີ່ມທະວີຄວາມຮູ້ດ້ານບັນຫາສິ່ງແວດລ້ອມທັງໝົດ.

ຂະບວນການພິຈາລະນາໄດ້ຮັບການຈັດຕັ້ງປະຕິບັດ ເພື່ອບັນທຶກຄວາມເປັນໄປໄດ້ຂອງຜົນກະທົບ ເຊິ່ງອາດອະນຸ ຍາດໃຫ້ມີການຈຳກັດ ແລະ ການຫຼຸດຜ່ອນໄດ້ຮັບການປະສົມປະສານກັນກ່ອນທີ່ວຽກງານຖືກຈັດຕັ້ງປະຕິບັດ. ເຄື່ອງມືການຕິດຕາມດັ່ງກ່າວຖືກປັບປຸງ ແລະ ຍົກລະດັບ ໃນເວລາທີ່ໂຄງການໄລຍະ 1 ຖືກກະກຽມພ້ອມດ້ວຍເອກະສານຄວບຄຸມໃໝ່ ເຊິ່ງຄວນຮັບປະກັນການຕິດຕາມ ແລະ ການປະເມີນຜົນສືບຕໍ່ໃນໄລຍະການກຳສ້າງ ແລະ ບໍ່ພຽງແຕ່ຈຸດເລີ່ມຕົ້ນເທົ່ານັ້ນ. ສິ່ງນີ້ຈະອະນຸຍາດໃຫ້ບັນຫາທີ່ບໍ່ສາມາດເຫັນໄດ້ ໄດ້ຮັບການລາຍງານຄຽງຄູ່ກັນກັບການນຳໃຊ້ການຫຼຸດຜ່ອນ ເພື່ອຈຳກັດຜົນກະທົບ. ການຝຶກອົບຮົມຈະຖືກສະໜອງໃຫ້ແກ່ຄະນະ ທລຍ ກ່ຽວກັບການນຳໃຊ້ ແລະ ການຈັດຕັ້ງປະຕິບັດ.

ການປັບປຸງຊີວິດການເປັນຢູ່

ການຄຸ້ມຄອງຢາປາບສັດຕູພືດ

ການຈັດຕັ້ງປະຕິບັດບັນດາໂຄງການຍ່ອຍທີ່ກ່ຽວຂ້ອງກັບຊົນລະປະທານ (ໃໝ່ ແລະ ການຟື້ນຟູ) ອາດລວມເອົາການນຳໃຊ້ຢາປາບສັດຕູພືດ ຄະນະທີ່ຄວາມຮູ້ທາງດ້ານຄວາມປອດໄພ ໃນການໃຊ້ສານເຄມີແມ່ນມີຄວາມສຳຄັນສຳລັບຊາວກະສິກອນ. ທຶນສະໜັບສະໜູນເພີ່ມເຕີມຈະສືບຕໍ່ສະໜອງຄວາມຮູ້ພື້ນຖານ ກ່ຽວກັບ ທາງເລືອກສຳລັບການພັດທະນາກະສິກຳ ແລະ ບັນດາກິດຈະກຳການດຳລົງຊີວິດ ລວມທັງຄວາມປອດໄພໃນການນຳໃຊ້ຢາປາບສັດຕູພືດ ແລະ ສານເຄມີອັນຕະລາຍອື່ນໆຖ້າມີຄວາມຈຳເປັນໃນການນຳໃຊ້. ເພື່ອໃຫ້ສອດຄ່ອງກັບທະນາ ຄານໂລກວ່າດ້ວຍນະໂຍບາຍປ້ອງກັນການຄຸ້ມຄອງຢາປາບສັດຕູພືດ (ຫົວຂໍ້ 4.09), ແຜນ ການຄຸ້ມຄອງຢາປາບສັດຕູພືດແບບງ່າຍດາຍ ໄດ້ຮັບການກະກຽມ ແລະ ມັນຈະຖືກນຳໃຊ້ກັບບັນດາກິດຈະກຳ/ບັນດາໂຄງການຍ່ອຍ ທີ່ລວມເຂົ້າໃນລະບົບຊົນລະປະທານ ແລະ ກິດຈະກຳການດຳລົງຊີວິດ

ນ້ຳ ແລະ ສຸຂະນາໄມ້.

ພາຍໃຕ້ທຶນສະໜັບສະໜູນເພີ່ມເຕີມ, ທລຍ ຈະສະໜອງການບໍລິການດ້ານການອຳນວຍຄວາມສະດວກ ໃຫ້ແກ່ໂຄງການຄຸ້ມຄອງການທົດລອງກັບໂຄງການສະຂານາໄມ້ນ້ຳ ຂອງລັດຖະບານ. ເຖິງແມ່ນວ່າ ພາຍໃຕ້ທຶນສະໜັບສະໜູນເພີ່ມເຕີມ ຈະສະໜັບສະໜູນທຶນພຽງແຕ່ຄ່າໃຊ້ຈ່າຍໃນການເດີນທາງ, ກິນຢູ່ພັກເຊົາ ໃຫ້ແກ່ຜູ້ອຳນວຍຄວາມສະດວກຂອງຊຸມຊົນ ແລະ ຈະບໍ່ໃຫ້ການສະ

ໜັບສະໜູນການກໍ່ສ້າງວິດຊິມ ເຊິ່ງຈະຕ້ອງໃຊ້ທຶນຂອງຊາວບ້ານເອງ, ເອກະສານອ້າງອີງຖືກຈັດຕັ້ງປະຕິບັດ ເພື່ອຮັບປະກັນວ່າ ຊາວບ້ານຈະສ້າງວິດຊິມ ໂດຍສອດ ຄ່ອງກັບນະໂຍບາຍການປ້ອງກັນຂອງທະນາຄານໂລກ.

ການຄຸ້ມຄອງນ້ຳ ແລະ ສຸຂະນະໄມຂອງທະນາຄານໂລກ ໄດ້ຖືກສາທິດອີງຕາມການປ້ອງກັນທີ່ກ່ຽວຂ້ອງທີ່ສອດຄ່ອງຢ່າງມີ ປະສິດທິພາບ. ການຕິດຕັ້ງລະບົບວິດຊິມປຽກໂດຍປະຕິບັດຕາມຄູ່ມື ໂດຍສະເພາະແມ່ນຮັກສາໄລຍະຫ່າງຈາກແຫຼ່ງສະໜອງນ້ຳ ເທົ່າທີ່ເປັນໄປໄດ້. ການຢ້ຽມຢາມຈະສະໜອງໃຫ້ເຈົ້າຂອງສັນຍາສາທິດໃຫ້ເຫັນການຄຸ້ມຄອງສິ່ງເສດເຫຼືອທີ່ດີ ແລະ ການຄວບ ຄຸມມົນລະພິດຈາກແຫຼ່ງນ້ຳໃຊ້ນ້ຳມັນ ໃນຄວາມຕ້ອງການການຜະລິດ ໂດຍຜ່ານການເອົາມານ້ຳມັນຈາກກາລ້າມໃຊ້ຄືນໃໝ່. ພ້ອມດຽວກັນນັ້ນ, ໃນການຄຸ້ມຄອງດ້ານການສຳພາບ ແລະ ການສາທິດຂອງເຈົ້າຂອງສາມາດທຳຄວາມເຂົ້າໃຈຢ່າງຄົບຖ້ວນ ກ່ຽວກັບ ຄວາມຕ້ອງການໃນການຕິດຕັ້ງ. ລວມໃນນີ້ແມ່ນຄວາມຕ້ອງການໃນການຮັກສາໄລຍະຫ່າງທີ່ໄດ້ລະບຸໄວ້ຂ້າງເທິງ ແລະ ເໝາະສົມກັບທີ່ສິ່ງເພື່ອລະບາຍອາຍແກັດອອກຈາກລະບົບໃນລະດັບຄວາມສູງທີ່ເໝາະສົມ.

ໂຄງການນ້ຳສະອາດປະຈຸບັນໄດ້ຖືກພັດທະນາ ການໃສ່ລະຫັດຜົນກະທົບດ້ານສິ່ງລ້ອມ ສຳລັບການກໍ່ສ້າງວິດຊິມ ແລະ ບົດແນະ ນຳສຳລັບການເຂົ້າຮ່ວມຂອງຊົນເຜົ່າ ເຊິ່ງຊ່ຽວຊານດ້ານການປ້ອງກັນຂອງທະນາຄານໂລກ ເຫັນວ່າສອດຄ່ອງກັບຫົວຂໍ້ 4.01 ແລະ ຫົວຂໍ້ 4.10 ຕາລຳດັບ. ການທົບທວນ ກອບການຄຸ້ມຄອງດ້ານສັງຄົມ ແລະ ສິ່ງແວດລ້ອມ ລວມມີການຂະຫຍາຍ ການ ໃສ່ລະຫັດຜົນກະທົບດ້ານສິ່ງລ້ອມ ເພື່ອຮັບປະກັນວ່າການກໍ່ສ້າງ ແລະ ການຄຸ້ມຄອງວິດຊິມ ອາດໄດ້ຮັບການຈັດຕັ້ງປະຕິບັດໃນ ຮູບແບບຂອງຄວາມຍິນຍົງທາງດ້ານສິ່ງແວດລ້ອມ. ໃນບາງກໍລະນີແມ່ນສຸຂະພາບ ແລະ ຄວາມປອດໄພ, PPE ແລະ ເກີດທີ່ ຮັບປະກັນ / ເຄື່ອງມືຊ່ວຍເຫຼືອສຸກເສີນໃນຂົງເຂດການຜະລິດ ອາດໄດ້ຮັບການປັບປຸງ ແລະ ກຸ່ມທະນາຄານໂລກສາມາດມີ ຄວາມຫ້າວຫັນໃນຂົງເຂດນີ້.

ລະບົບຫ້ອງນ້ຳຂອງບ້ານ

ໂດຍການຮ່ວມມືກັບນ້ຳສະອາດສຳລັບໂຄງການວິດຖ່າຍແບບເປີດ(ວິດຊິມ) ແມ່ນເປັນສິ່ງໃຫມ່ທີ່ຕ້ອງໄດ້ສົມທົບກັບເຂົາເຈົ້າພາຍ ໃຕ້ທຶນເພີ່ມເຕີມນີ້. ສະໜາມກໍ່ສ້າງຕ່າງໆ ແລະ ຜູ້ຮັບເຫມົາກໍ່ສ້າງ ແມ່ນຈະຖືກກວດກາໂດຍຊ່ຽວຊານດ້ານສະພາບແວດລ້ອມ ຂອງທະນາຄານໂລກໂດຍສະເພາະ, ເພື່ອສັງເກດການລະບົບວິດຖ່າຍ ແລະ ລະບົບນ້ຳໃຊ້ ວິດຖ່າຍສ່ວນຕົວແມ່ນຈະເປັນຜົນ ປະໂຫຍດສູງສຸດ ຖ້າຫາກແຕ່ລະເຮືອນຫາກຕິດຕັ້ງວິດຖ່າຍໄວ້ນອກເຮືອນ ເຊິ່ງປະກອບດ້ວຍ ແທ່ງສ້າງເບຕິງ ຄືດັ່ງໃນປຶ້ມຄູ່ມື ແລະ ມີທໍລະບາຍອາກາດເພື່ອປ່ອຍແກສ ມີເຫນ ແລະ ທໍ່ດັ່ງກ່າວຕ້ອງມີຄວາມສູງທີ່ເໝາະສົມ ເພື່ອຫລີກລ້ຽງກິນ.

ຍັງມີບາງບ່ອນຍັງໃຊ້ວິດຖ່າຍແບບແຫ້ງຢູ່ ຄວນປ່ຽນແທນດ້ວຍລະບົບປຽກ ທີ່ມີຜົນດີຕໍ່ສຸຂະພາບ ແລະ ເປັນມິດຕໍ່ ສິ່ງແວດລ້ອມກວ່າ ພວກເຮົາໄດ້ໂຄສະນາເລື້ອຍໆວ່າລະບົບນີ້ໃຊ້ບໍ່ໄດ້ດີ. ສຳລັບແບບປຽກຕ້ອງໄດ້ເຮັດເຮືອນ ແລະ ມີຫລັງຄາ ປົກຄັກແນ່. ອາດຈະໃຊ້ຮ່ວມກັນໄດ້ໃນຫມູ່ບ້ານທີ່ຢູ່ຫ່າງໄກສອກຫລີກ ປະມານ 6 ຫລັງຄາເຮືອນຕໍ່ວິດຫນຶ່ງອັນ ແລະ ຄວນ ຈະຕັ້ງຢູ່ຈຸດໃຈກາງຂອງແຕ່ລະຄອບຄົວ ແລະ ຕ້ອງສັງເກດໃຫ້ເປັນບ່ອນທີ່ຕ້ອງຕໍ່ເອົາລະບົບນ້ຳເຂົ້າໄດ້ງ່າຍ.

ມີຫລັກຖານທີ່ຢັ້ງຢືນໄດ້ວ່າປະຊາຊົນບໍ່ສົນໃຈນຳວິດຖ່າຍທີ່ສ້າງໄປແລ້ວນັ້ນ ມີເຫດຜົນທີ່ພໍ່ຈະສະຫລຸບໄດ້ວ່າ ຍ້ອນ ເຂົາເຈົ້າແຕກຕ່າງຈາກຊຸມຊົນທີ່ເປັນຊາວນາ ແລະ ມີອາຊີບເຮັດການກະເສດ.

ບໍລິສັດຜູ້ປະກອບການໃນທ້ອງຖິ່ນຕ້ອງໄດ້ໄປຢ້ຽມຢາມສະໜາມກໍ່ສ້າງຕົວຈິງ ແລະ ສາທິດການຕິດຕັ້ງວິດຖ່າຍໃຫ້ເຊມຊົນໄດ້ ເຂົ້າໃຈ ແລະ ສາມາດສະໜອງນ້ຳເຂົ້າໄດ້ຢ່າງສະດວກ ແລະ ໃຫ້ຖືກກັບຄູ່ມືນຳໃຊ້ທີ່ຜະລິດແນະນຳ. ການຈັດການສິ່ງເສດ ເຫລືອໃນສະໜາມກໍ່ສ້າງຖືເປັນເລື່ອງສຳຄັນ ແລະ ນ້ຳມັນລິ້ນທີ່ໃຊ້ຫລໍ່(ຜະລິດ)ເບຕິງຄວນນຳມາຈາກອຸ່ສອມແປງລົດໃນທ້ອງ ຖິ່ນ(ນຳເອົາກັບມາໃຊ້ໃຫມ່)

ປະເດັນທີ່ໂດດເດັ່ນ ສາມາດສັງເກດໄດ້ມີດັ່ງນີ້:

ໃນເວລາຜູ້ກໍ່ສ້າງໃຫ້ຂໍ້ມູນວ່າ ເມື່ອເວລາກໍ່ສ້າງຕົວຈິງເຫັນວ່າບາງບ່ອນມີພື້ນທີ່ບໍ່ພຽງພໍຄື ນ້ອຍກວ່າ 15 ແມັດຈາກລະບົບແຫວງນໍ້າບໍລິໂພກ (ນໍ້າສ້າງ, ນໍ້າບາດານ) ໃນກໍລະນີນີ້ ຜູ້ກໍ່ສ້າງຍັງບໍ່ຮູ້ວ່າຊິເຮັດຈັ່ງໃດເທື່ອ.
ການກໍ່ສ້າງວິດຖ່າຍຈະຕ້ອງມີອາຍຸການໃຊ້ງານປະມານ 8 ຫາ 10 ປີ ຈຶ່ງຈະໄດ້ດູດຖິ້ມ. ຜູ້ກໍ່ສ້າງຜູ້ໃຫມ່ຈະຕ້ອງໄດ້ຮັບຊາບຂໍ້ມູນໂຕນີ້ ແລະ ຈະຕ້ອງໄດ້ປະຕິບັດໃຫ້ໄດ້ຕາມຈຸດປະສົງນີ້.

ພາກທີ IV: ຫຼັກການ ແລະ ຂັ້ນຕອນເພື່ອຫຼຸດຜ່ອນຜົນກະທົບພາຍໃຕ້ທຶນສະໜັບສະໜູນເພີ່ມເຕີມ

ຮັບຜິດຊອບກະທົບພາຍໃຕ້ທຶນສະໜັບສະໜູນເພີ່ມເຕີມ

ນັບຕັ້ງແຕ່ທຶນສະໜັບສະໜູນເພີ່ມເຕີມ ຈະສືບຕໍ່ໃຫ້ການສະໜັບສະໜູນດ້ານການເງິນບັນດາກິດຈະກຳຊະນິດດຽວກັນ ແລະ ຮັກສາເພດານເງິນຊ່ວຍເຫຼືອລ້າ (60,000 ໂດລາສະຫະລັດ), ຂະໜາດ ແລະ ຂອບເຂດຂອງຜົນກະທົບໄດ້ຖືກຄາດຄະເນວ່າ ຄ້າຍຄືກັບສິ່ງທີ່ເຄີຍມີປະສິບການມາແລ້ວ ພາຍໃຕ້ໂຄງການ ໄລຍະທີ 1. ບໍ່ມີຜົນກະທົບທາງລົບໃດທີ່ເປັນກົງຈິງເກີດຂຶ້ນພາຍໃຕ້ທຶນສະໜັບສະໜູນເພີ່ມເຕີມ. ການຕັ້ງຖິ່ນຖານໃໝ່ຂອງຄົວເຮືອນ ຫຼື ທຸລະກິດແມ່ນບໍ່ໄດ້ຮັບອະນຸຍາດ. ສໍາລັບການກໍ່ສ້າງ, ການປັບປຸງ ຫຼື ການຟື້ນຟູພື້ນຖານໂຄງລ່າງຂອງຊຸມຊົນ, ຜົນກະທົບດ້ານສິ່ງແວດລ້ອມຕົ້ນຕໍ ເບິ່ງຄືວ່າຈະເກີດຂຶ້ນ, ໂດຍການໃຫ້ເງິນລົງທຶນຕໍ່ການລົງທຶນຂະໜາດນ້ອຍ (ສະເລ່ຍ 43,000 ໂດລາສະຫະລັດ), ເຖິງແມ່ນວ່າມີຜົນກະທົບໜ້ອຍຄາດວ່າຈະຖືກຈໍາກັດ, ຫຼຸດຜ່ອນ ແລະ ທົດແທນຄືນກັບການຄຸ້ມຄອງຮ່ວມມືກັນໃນຂັ້ນຕອນການຄຸ້ມຄອງ - ການກໍ່ສ້າງໂຄງຮ່າງໃໝ່ ຫຼື ການກະກຽມໂຄງຮ່າງທີ່ມີຢູ່ຄືສູນໂພສະນາການຂອງບ້ານ ຈະບໍ່ອະນຸຍາດພາຍໃຕ້ທຶນສະໜັບສະໜູນເພີ່ມເຕີມ. ທຶນສະໜັບສະໜູນເພີ່ມເຕີມ ຈະບໍ່ຈັດຊື້ຈັດຈ້າງ ແລະ ສິ່ງເສີມການນໍາໃຊ້ຂອງຢາປາບສັດຕູພືດ ແລະ ຝຸນເຜມີ ເຊິ່ງຈະສືບຕໍ່ເອົາເຂົ້າໃນລາຍການທີ່ບໍ່ສະໜັບສະໜູນ ດັ່ງທີ່ມີໃນໂຄງການໄລຍະທີ 1 ແລະ ອາດຈະສິ່ງເສີມການເຮັດກະສິກໍາແບບອິນຊີ. ເຖິງຢ່າງໃດກໍຕາມ, ຊາວນາທີ່ໄດ້ຮັບຜົນປະໂຫຍດອາດນໍາໃຊ້ຢາປາບສັດຕູພືດ, ສະໜຸນໄພປາບສັດຕູພືດ ແລະ ຢາຂ້າແມງໄມ້. ຄູ່ຮ່ວມງານກັບໂຄງການນໍ້າ ແລະ ສຸຂານາໄມ ຈະບໍ່ມີຜົນກະທົບທາງດ້ານສິ່ງແວດລ້ອມ ຫຼື ຊັບສິນ ທຶນສະໜັບສະໜູນເພີ່ມເຕີມ ຈະອໍານວຍຄວາມສະດວກໃຫ້ແກ່ຊາວບ້ານທີ່ໄດ້ຮັບຜົນປະໂຫຍດ ຈາກການສ້າງວິດຊີມແບບງ່າຍດາຍໃຫ້ແກ່ພວກເຂົາເອງ, ຫາກພວກເຂົາເລືອກຈະເຮັດຄືແນວນັ້ນ ພາຍໃນໝູ່ບ້ານຂອງພວກເຂົາ. ທຶນສະໜັບສະໜູນເພີ່ມເຕີມ ຈະບໍ່ສະໜັບສະໜູນຄ່າໃຊ້ຈ່າຍໃນການສ້າງວິດຊີມສ່ວນຕົວ ຫຼື ສ້າງວິດຊີມສາທາລະນະ ທຶນສະໜັບສະໜູນເພີ່ມເຕີມ ຈະໃຫ້ການສະໜັບສະໜູນພຽງແຕ່ຄ່າເດີນທາງຂອງຜູ້ອໍານວຍຄວາມສະດວກຊຸມຊົນ ແລະ ຜູ້ນໍາຊຸມຊົນ ເພື່ອໄດ້ຮັບການຝຶກອົບຮົມດ້ານສະຂານາໄມພື້ນຖານ ແລະ ອໍານວຍຄວາມສະດວກໃນການປ່ຽນທັດສະນະຄະຕິຂອງສະມາຊິກໃນຊຸມຊົນ. ຜູ້ສະໜອງໃນບາງແຂວງໄດ້ພິຈາລະນາຄວາມສອດຄ່ອງທາງດ້ານສິ່ງແວດລ້ອມ ແລະ ພົບວ່າມີຄວາມສາມາດ. ການຕິດຕາມຫຼາຍຂຶ້ນຂອງຜູ້ສະໜອງໄດ້ຖືກແນະນໍາລວມທັງທົບທວນສັນຍາຕ່າງໆ.

ຕໍ່ໄປນີ້ແມ່ນບັນຫາ ທີ່ທຶນສະໜັບສະໜູນເພີ່ມເຕີມ ເພື່ອປັບປຸງຜົນງານຂອງໂຄງການດ້ານສິ່ງແວດລ້ອມ: (ກ) ປັບປຸງລະບົບການລາຍງານ ແລະ ການບັນທຶກຂອງບັນຫາການປ້ອງກັນທີ່ກ່ຽວຂ້ອງ; (ຂ) ການນໍາໃຊ້ມາດຕະການປ້ອງກັນຢ່າງເປັນລະບົບທີ່ໄດ້ສະໜອງໃຫ້ໃນກອບການຄຸ້ມຄອງດ້ານສັງຄົມ ແລະ ສິ່ງແວດລ້ອມ (ການໃສ່ລະຫັດຜົນກະທົບດ້ານສິ່ງແວດລ້ອມ ແລະ ແຜນການຄຸ້ມຄອງຢາປາບສັດຕູພືດ); (ຄ) ຈັດການຝຶກອົບຮົມໃຫ້ແກ່ພະນັກງານວິຊາການ ເພື່ອຕິດຕາມຄວາມສອດຄ່ອງທາງດ້ານການປ້ອງກັນ ພາຍໃຕ້ການສະໜັບສະໜູນກິດຈະກຳຕ່າງໆຂອງໂຄງການຢ່າງໜ້ອຍ 1 ຄັ້ງຕໍ່ປີ; (ງ) ເຊື່ອມຕໍ່ບັນດາກິດຈະກຳຂອງ ທລຍ ໄລຍະທີ 2 ໃນການປົກປັກຮັກສາການດໍາລົງຊີວິດໃນທໍາມະຊາດໃນພື້ນທີ່ໃກ້ຄຽງ, ພື້ນທີ່ໃກ້ຄຽງ ແລະ ແຫຼ່ງຊັບພະຍາກອນນໍ້າ ເພື່ອເພີ່ມທະວີຜົນກະທົບທາງລົບຂອງໂຄງການ ທລຍ.

ການປະຕິບັດເພື່ອເພີ່ມທະວີການຈັດຕັ້ງປະຕິບັດການປ້ອງກັນຢ່າງມີປະສິດທິພາບ

ຄາດຄະເນວ່າວຽກງານໂຍທາທິການຈະໄດ້ຮັບການຈັດຕັ້ງປະຕິບັດພາຍໃຕ້ ທຶນສະໜັບສະໜູນເພີ່ມເຕີມ ເຊິ່ງຈະສືບຕໍ່ຈໍາກັດຕໍ່ການກໍ່ສ້າງພື້ນຖານໂຄງລ່າງຂອງຊຸມຊົນ ແລະ ມາດຕະການການຫຼຸດຜ່ອນຈະຄ້າຍຄືກັບໂຄງ ການໃນໄລຍະທີ 1. ຂ້າງລຸ່ມນີ້ແມ່ນການສະຫຼຸບບັນດາມາດຕະການ ເພື່ອປັບປຸງຜົນງານການປ້ອງກັນຂອງ ທລຍ ໂດຍການຕອບຮັບຕໍ່ການຄົ້ນພົບຕົ້ນຕໍຂອງຜົນງານການປ້ອງກັນ ໃນໂຄງການໄລຍະທີ 1.

ປັບປຸງ "ລາຍການທີ່ບໍ່ສະໜັບສະໜູນ" ເພື່ອໃຫ້ແນ່ໃຈວ່າປະສິດທິຜົນຂອງການຈັດຕັ້ງປະຕິບັດໂຄງການ ຍ່ອຍ ແລະ ສ້າງ "ລາຍການທາງເລືອກ" ເພື່ອຫຼຸດຜ່ອນເງື່ອນໄຂທີ່ອາດກໍ່ໃຫ້ເກີດຜົນກະທົບທາງອ້ອມໄປ ພ້ອມໆກັນກັບສິ່ງເສີມການປົກປັກຮັກສາຊັບພະຍາກອນທຳມະຊາດ ແລະ ການປົກປັກຮັກສາຄຸນນະພາບຂອງສິ່ງແວດລ້ອມ ແລະ ຄຸນນະພາບຊີວິດການເປັນຢູ່ຂອງຊຸມຊົນ.

ສະໜອງຄຸ້ມຄຸ້ມຄວາມກະຈ່າງແຈ້ງທີ່ລວມເອົາການວັດແທກດ້ານການປ້ອງກັນດ້ານສັງຄົມ ແລະ ສິ່ງ ແວດລ້ອມຢູ່ໃນຂະບວນການວາງແຜນຂອງ ທລຍ ໄລຍະທີ 2 ແລະ ຂະບວນການຈັດຕັ້ງປະຕິບັດ (ເບິ່ງເອກະສານຊ້ອນທ້າຍທີ 2);

ປັບປຸງຜະສິດທິພາບຂອງລະບົບການພິຈາລະນາ ແລະ ບັນທຶກ ຢູ່ໃນຂັ້ນທ້ອງຖິ່ນ ໂດຍການສະໜອງ ລາຍການລະອຽດຂອງການພິຈາລະນາ ບັນຫາການປ້ອງກັນດ້ານສັງຄົມ-ສິ່ງແວດລ້ອມ ແລະ ແບບຟອມໃນການຕິດຕາມ (ເອກະສານຊ້ອນທ້າຍ 3) ໄປພ້ອມໆກັນກັບ ການສະໜອງຕົວວັດແທກໃນການປ້ອງກັນຢ່າງຈະແຈ້ງ (ການໃສ່ລະຫັດຜົນກະທົບດ້ານສິ່ງລ້ອມ) ສຳລັບທຸກໆປະເພດຂອງການ ຈັດຕັ້ງປະຕິບັດໂຄງການຍ່ອຍ (ເອກະ ສານຊ້ອນທ້າຍ 4);

ປັບປຸງຄວາມຮັບຮູ້ ແລະ ຄວາມຮູ້ພື້ນຖານຂອງຄະນະ ທລຍ ແຂວງ ແລະ ເມືອງ ແລະ ຜູ້ນຳຊຸມຊົນ/ຜູ້ປະ ສານງານ ເພື່ອໃຫ້ເຂົ້າໃຈເຖິງເງື່ອນໄຂທີ່ອາດສົ່ງຜົນຕໍ່ຜົນກະທົບທາງລົບຕໍ່ (ສັງຄົມ ແລະ ສິ່ງແວດລ້ອມ) ຂອງການພັດທະນາພື້ນຖານໂຄງລ່າງ, ໂດຍສະເພາະແມ່ນເສັ້ນທາງ ແລະ ຂົວ, ແລະ ໄປພ້ອມໆກັນກັບການ ເງື່ອນໄຂໃນການສົ່ງເສີມໃຫ້ມີຜົນກະທົບທາງດ້ານບວກ ຕໍ່ການປົກປັກຮັກສາຊັບພະຍາກອນທຳມະຊາດ, ສິ່ງແວດລ້ອມພາຍໃນທ້ອງຖິ່ນ ແລະ ຄຸນນະພາບຊີວິດການເປັນຢູ່ຂອງຊຸມຊົນ.

ສົ່ງເສີມການຮ່ວມມືຂອງທ້ອງຖິ່ນຢ່າງທ້າວຫັນ ໃນຂອບເຂດຂອງການຫຼຸດຜ່ອນເງື່ອນໄຂ ທີ່ກໍ່ໃຫ້ເກີດຜົນກະທົບທາງລົບຕໍ່ກັບສິ່ງແວດລ້ອມ ແລະ ສົ່ງເສີມເງື່ອນໄຂໃນການກໍ່ໃຫ້ເກີດຜົນກະທົບທາງດ້ານບວກຜ່ານຂະບວນການເສີມສ້າງຄວາມອາດສາມາດ ແລະ ກິດຈະກຳຕ່າງໆຂອງຂະບວນການທັງຮຽນທັງເຮັດ ແລະ ຕາ ໜ່າງຊຸມຊົນ.

ຄະນະບໍລິຫານ ທລຍ ຂັ້ນສູນກາງ ຈະເປັນຜູ້ສະໜອງການຝຶກອົບຮົມຕ່າງໆ ແລະ ການກະຕຸກຊຸກຍູ້ໃຫ້ ແກ່ທ້ອງຖານ ທລຍ ຢູ່ໃນຂັ້ນທ້ອງຖິ່ນເປັນໄລຍະ ເພື່ອໃຫ້ເຂົາເຈົ້າເລົ່ານັ້ນສາມາດສະໜອງຂໍ້ມູນຕ່າງໆທີ່ກ່ຽວ ຂ້ອງກັບວຽກງານປ້ອງກັນດ້ານສັງຄົມ ແລະ ສິ່ງແວດລ້ອມ ຂອງໂຄງການຍ່ອຍໃນລະຫວ່າງຂະບວນການວາງແຜນ ໄປພ້ອມໆກັນກັບການເກັບກຳຂໍ້ມູນຕ່າງໆ ຕາມຄວາມເມາະສົມ.

ຄະນະບໍລິຫານ ທລຍ ຂັ້ນສູນກາງ ຈະລວມເອົາພາກສ່ວນການຈັດຕັ້ງປະຕິບັດ ວຽກງານປ້ອງກັນສັງຄົມ ແລະ ສິ່ງແວດລ້ອມ ຢູ່ໃນບົດລາຍງານຄວາມຄືບໜ້າ ແລະ ຮັບປະກັນການປະສານສົມທົບກັນຂອງແຕ່ລະໜ່ວຍງານລວມທັງໜ່ວຍງານຕິດຕາມ-ປະເມີນຜົນ;

ທະນາຄານໂລກຈະທວນຄືນ, ສົ່ງເສີມ ແລະ ສະໜັບສະໜູນການຈັດຕັ້ງປະຕິບັດ ລວມທັງການຝຶກອົບຮົມດ້ານການປ້ອງກັນດ້ານສັງຄົມ ແລະ ສິ່ງແວດລ້ອມຕາມແຕ່ຄວາມຕ້ອງການ.

ຂັ້ນຕອນການຈັດຕັ້ງປະຕິບັດໂຄງການຍ່ອຍ

ລາຍການທີ່ບໍ່ສະໜັບສະໜູນ ແລະ ລາຍການທາງເລືອກ

ເພື່ອຫຼີກລ້ຽງເງື່ອນໄຂທີ່ຈະກໍ່ໃຫ້ເກີດຜົນກະທົບທາງດ້ານລົບຕໍ່ຊຸມຊົນ ແລະ ສິ່ງແວດລ້ອມພາຍໃນທ້ອງຖິ່ນ ຂອງ ທລຍ ໄລຍະທີ 2 ຈຶ່ງໄດ້ມີການກະກຽມລາຍການທີ່ຫວງຫ້າມ ແລະ/ຫລື ກິດຈະກຳທີ່ບໍ່ສາມາດສະໜອງ ງົບປະມານໃນການຈັດຕັ້ງປະຕິບັດ ຂອງ ທລຍ ໄລຍະທີ 2 (ສິ່ງທີ່ບໍ່ໃຫ້ການອະນຸມັດ ຫລື "ລາຍການທີ່ບໍ່ສະໜັບ ສະໜູນ") ຊຶ່ງໄດ້ສ້າງຂຶ້ນເພື່ອເປັນລາຍການປະກອບເຂົ້າໃນການພິຈາລະນາເລືອກໂຄງການ ແລະ ອີກດ້ານນຶ່ງກໍ່ ແມ່ນໄດ້ສ້າງ "ລາຍການທາງເລືອກ" ເພື່ອເປັນບ່ອນອີງ ແລະ ສົ່ງເສີມໃຫ້ການຄັດເລືອກໂຄງການມີເງື່ອນໄຂໃນ ໃນທາງບວກຂອງການຈັດຕັ້ງປະຕິບັດກິດຈະກຳຂອງ ທລຍ. ລາຍລະອຽດຕ່າງໆແມ່ນໃຫ້ເບິ່ງຕາມເອກະສານຊ້ອນທ້າຍທີ 1 ແລະ ລາຍການຕ່າງໆເລົ່ານີ້ ຈະເອົາເຂົ້າບັນຈຸຢູ່ໃນບົ່ມຄຸ້ມຈັດຕັ້ງປະຕິບັດໂຄງການ.

ຂະບວນການພິຈາລະນາການປ້ອງກັນ ແລະ ການທົບທວນ

ເພື່ອໃຫ້ມີຜົນກະທົບນ້ອຍທີ່ສຸດ ຕໍ່ສິ່ງແວດລ້ອມໃນການຈັດຕັ້ງປະຕິບັດໂຄງການ, ທລຍ ຈຶ່ງໄດ້ລວມເອົາເງື່ອນ ໄຂຕ່າງໆຂອງ ວຽກງານປ້ອງກັນດ້ານສັງຄົມ ແລະ ສິ່ງແວດລ້ອມເຂົ້າໃນຂະບວນການວາງແຜນຈັດຕັ້ງປະຕິ ບັດໂຄງການຍ່ອຍຂອງ ທລຍ (ເອກະສານຊ້ອນທ້າຍ 2) ແລະ ໄດ້ມີການສະໜອງຄູ່ມືທາງດ້ານວິຊາການ (ເບິ່ງເອ ກະສານຊ້ອນທ້າຍ 3, 4 ແລະ 5). ໃນນີ້ ເພື່ອເປັນການຮັບປະກັນໃຫ້ຂະບວນການພິຈາລະນາ ແລະ ປະເມີນເງື່ອນ ໄຂຜົນກະທົບຂອງໂຄງການກ່ອນການອະນຸມັດເພື່ອ ຈັດຕັ້ງປະຕິບັດ ແລະ ເພື່ອເປັນການຫຼຸດຜ່ອນເງື່ອນໄຂທີ່ຈະ ສົ່ງຜົນກະທົບທາງລົບຂອງໂຄງການໃນລະດັບການສໍາຫລວດ, ກໍ່ສ້າງ, ຈັດຕັ້ງປະຕິບັດ ແລະ ການຊົມໃຊ້ຢູ່ໃນ ໄລຍະຍານານ (ການຈັດຕັ້ງປະຕິບັດ). ຂະບວນການໃນການວາງແຜນຕ່າງໆໄດ້ ສະແດງໃຫ້ເຫັນດັ່ງລຸ່ມນີ້:

ບາດກ້າວທີ (1) ໄລຍະການລະບຸໂຄງການຍ່ອຍ

ການຄັດກອງໂຄງການຍ່ອຍຈະຕ້ອງຢູ່ບົນພື້ນຖານຂອງທໍາແຮງຜົນກະທົບດ້ານສະພາບແວດລ້ອມ ແລະ ສັງຄົມ ແລະ ອີງຕາມ ນະໂຍບາຍປົກປ້ອງຂອງທະນາຄານໂລກ ແລະ ກົດໝາຍຂອງ ສປປ ລາວ.

ການພິຈາລະນາໃນລາຍການທີ່ບໍ່ສະໜັບສະໜູນ ແລະ ລາຍການທາງເລືອກ: ກ່ອນການອະນຸມັດໂຄງການຍ່ອຍຕ່າງໆ ພະນັກງານ ທລຍ ໃນຂັ້ນທ້ອງຖິ່ນໄດ້ມີການຈັດກອງປະຊຸມຫລາຍຄັ້ງ ທັງຢູ່ໃນຂັ້ນບ້ານ, ຂັ້ນກຸ່ມບ້ານ ແລະ ຂັ້ນເມືອງ, ໂດຍຢູ່ໃນໄລຍະກອງ ປະຊຸມດັ່ງກ່າວນີ້ ພະນັກງານ ທລຍ ຕ້ອງໄດ້ ແນະນໍາເຖິງເງື່ອນໄຂທີ່ກໍ່ໃຫ້ເກີດຄວາມສ່ຽງຕໍ່ສິ່ງແວດລ້ອມຂອງແຕ່ລະໂຄງການ, ສ້າງແນວຄວາມຄິດໃຫ້ ຊຸມຊົນກ່ຽວກັບການນໍາໃຊ້ຊັບພະຍາກອນທໍາມະຊາດທີ່ຍາວນານ ແລະ ສົ່ງເສີມໃຫ້ຊຸມຊົນເອົາໃຈໃສ່ຕໍ່ ການປົກປັກຮັກສາສິ່ງແວດລ້ອມ ແລະ ສັງລວມເອົາຂໍ້ມູນທີ່ຕັ້ງເພື່ອຈັດຕັ້ງປະຕິບັດຂອງທຸກໆໂຄງການ; ຕົວຢ່າງ: ເນື້ອທີ່ດິນອະນຸ ຍາດນໍາໃຊ້ໃນປະຈຸບັນ, ເຂດຫວງຫ້າມຕ່າງໆ ແລະ ອື່ນໆ. ຖ້າຫາກພົບເຫັນການ ຄັດເລືອກໂຄງການຖ້ານອນຢູ່ໃນລາຍການ ກິດຈະກຳທີ່ຫວງຫ້າມ "ລາຍການທີ່ບໍ່ສະໜັບສະໜູນ" ຕ້ອງໄດ້ ຖືກພິຈາລະນາຕັດອອກຈາກລາຍການ ຫລື ບໍ່ລວມເອົາຢູ່ໃນ ລາຍການກິດຈະກຳທີ່ຈະເອົາໄປພິຈາລະນາ. ແຕ່ຖ້າຫາກອນຢູ່ໃນ "ລາຍ ການທາງເລືອກ" ກິດຈະກຳເລົ່ານັ້ນສາມາດສະເໜີຂຶ້ນ ເພື່ອພິຈາລະນາໄດ້.

ການພິຈາລະນາສໍາລັບການປະເມີນຜົນກະທົບເບື້ອງຕົ້ນຕໍ່ສິ່ງແວດລ້ອມ (ປເບສ): ການຫາກ ປເບສ ມີຄວາມຕ້ອງການຕາມ ດໍາລັດຂອງລັດຖະບານ ກ່ຽວກັບ ການປະເມີນຜົນກະທົບດ້ານສິ່ງແວດລ້ອມ, ທີ່ມງານບໍລິຫານ ທລຍ ຂັ້ນສູນກາງ ຈະຕ້ອງໄດ້ ຈັດການສຶກສາ ທີ່ໄປຄຽງຄູ່ກັບລະບຽບຫລັກ ການ ແລະ ຕ້ອງແຈ້ງຫາຜູ້ໃຫ້ທຶນ; ບົດລາຍງານການປະເມີນຜົນກະທົບເບື້ອງ ຕົ້ນຕໍ່ສິ່ງແວດລ້ອມ ແລະ ການມະນຸມັດຈາກລັດຖະບານຈະຕ້ອງໄດ້ສົ່ງຫາທະນາຄານໂລກເພື່ອແຈ້ງໃຫ້ຊາບ. ຝ່າຍທະນາຄານ ໂລກ ອາດມີຄວາມຕ້ອງການວັດແທກເພີ່ມເຕີມເພື່ອໃຫ້ແນ່ໃຈວ່າການຈັດຕັ້ງປະຕິບັດດັ່ງກ່າວ ເປັນໄປຕາມນະໂຍບາຍການປ້ອງ ກັນດ້ານສັງ ຄົມ ແລະ ສິ່ງແວດລ້ອມຂອງທະນາຄານໂລກ.

ການພິຈາລະນາສໍາລັບໂຄງການທີ່ເກີນການກຳນົດ: ຖ້າຫາກຫາກບໍ່ມີຄວາມຕ້ອງການການປະເມີນເບື້ອງຕົ້ນດ້ານຜົນ ກະທົບຕໍ່ສິ່ງແວດລ້ອມ ແຕ່ວ່າໂຄງການຍ່ອຍທີ່ຈະຈັດຕັ້ງປະຕິບັດພັດເກີນເພດານທີ່ ນິດໄວ້ດັ່ງຕາຕະລາງລຸ່ມນີ້ ພະນັກງານ ທລຍ ໃນຂັ້ນທ້ອງຖິ່ນ ໂດຍການປົກສາຫາລືກັບທີມງານ ທລຍ ສູນ ກາງຕ້ອງໄດ້ເຮັດການປະເມີນຜົນດ້ານສິ່ງແວດລ້ອມແບບກະທັດ ຮັດ ແລະ ການກຳນົດຕົວວັດແທກເພື່ອ ຫຼຸດຜ່ອນຜົນກະທົບ (ເບິ່ງເອກະສານຊ້ອນທ້າຍ 4 ແລະ 5). ຮ່າງບົດລາຍງານຕ້ອງໄດ້ ທວນຄືນ ແລະ ປົກ ສາຫາລືກັບທີມງານຂອງບ້ານ ແລະ ຜູ້ຮ່ວມຮັບຜົນປະໂຫຍດຜູ້ອື່ນໆ ເພື່ອນໍາເອົາເນື້ອໃນຈິດໃຈເລົ່ານັ້ນ ເຂົ້າ ຢູ່ໃນການອອກແບບໂຄງ ການ ແລະ ເອົາເຂົ້າໃນມາດຕະການຫຼຸດຜ່ອນຜົນກະທົບ. ສິ່ງຕ້ອງການສະ ເພາະ (ຄວາມຊໍານິຊໍານານ ດ້ານວິຊະວະກໍາ ແລະ ການບໍລິຫານຈັດການທີ່ດີ) ຊຶ່ງຈະປະກອບເຂົ້າຢູ່ໃນ ການປະມຸນ, ເອກະສານຜູກພັນສັນຍາ, ການ ຕິດຕາມການປະຕິບັດໜ້າວຽກຂອງຜູ້ຮັບເໝົາ ແລະ ການປະຕິບັດງານ. ຮ່າງບົດລາຍງານຈະໄດ້ສົ່ງຫາອໍານາດການປົກຄອງທ້ອງ ຖິ່ນເພື່ອຮັບຮອງເອົາ, ບົດລາຍງານ ຍັງຈະຕ້ອງໄດ້ສົ່ງຫາທະນາຄານໂລກເພື່ອເປັນບ່ອນອ້າງອີງໃນການຕິດຕາມໃນຂັ້ນຕໍ່ໄປ.

(ກ) ການພິຈາລະນາຫົວຂໍ້ກ່ຽວກັບວຽກງານສັງຄົມ: ພະນັກງານ ທລຍ ຢູ່ໃນຂັ້ນທ້ອງຖິ່ນຕ້ອງໄດ້ພິ ຈາລະນາຄວາມ ຕ້ອງການໃນການນໍາໃຊ້ທີ່ດິນ, ການຍົກຍ້າຍຖິ່ນຖານ ແລະ ເອົາໃຈໃສ່ສິດຂອງກຸ່ມອັບຜົນ ປະໂຫຍດ. ທຸກໆໂຄງການທີ່ ຕ້ອງການນໍາໃຊ້ເນື້ອທີ່ດິນຂອງກຸ່ມອັບຜົນປະໂຫຍດ ເຊັ່ນ: (ຄົວເຮືອນທຸກຍາກທີ່ມີຫົວໜ້າຄອບ ຄົວເປັນເພດຍິງ, ຄົວເຮືອນທຸກ ຍາກທີ່ມີຄົນເຖົ້າແກ່ເປັນສະມາຊິກຂອງຄົວເຮືອນ, ຄົນພິການ ແລະ/ຫລື ເດັກ ນ້ອຍ) ຕ້ອງໄດ້ຈັດການປະເມີນດ້ານສັງຄົມ ແລະ

ກະກຽມແຜນການຈັດຕັ້ງປະຕິບັດການຍົກຍ້າຍຖິ່ນຖານ ຕາມກອບນະໂຍບາຍການທົດແທນຄືນ ແລະ ການຍົກຍ້າຍຖິ່ນຖານ ແລະ/ຫລື ປົກສາຫາລືກັບຊ່ຽວຊານຂອງທະນາ ຄານໂລກ.

ການເລີ່ມຕົ້ນການປະເມີນຜົນສໍາລັບວຽກງານໂຍທາທິການ

ຂະໜາດ	ເສັ້ນທາງຂອງບ້ານ, ທາງກວຽນ ແລະ ທາງຍ່າງ (ກວ້າງເກີນ 3.5 ມ)	> 10 ກມ
	ຂົວຂະໜາດນ້ອຍ	> 20 ມ
	ລະບົບນໍ້າສະອາດ	> 2,000 ຜູ້ຊົມໃຊ້
	ການກໍ່ສ້າງໃໝ່ ລະບົບຊົນລະປະທານ	ທັງໝົດ
	ການກໍ່ສ້າງອາຄານໃຫ້ຊຸມຊົນ (ສະໂມສອນ, ສຸກສາລາ, ໂຮງຮຽນ, ຕະຫລາດ)	> 400 ມ2
	ວິດຊີມ	> 200 ຜູ້ຊົມໃຊ້
	ທັງໝົດ	ທັງໝົດ
ອາດມີການປ່ຽນແປງເກີດຂຶ້ນສໍາລັບການນໍາໃຊ້ນໍ້າ ແລະ/ຫລື ປະລິມານຂອງນໍ້າທີ່ມີ		ທັງໝົດ
ເຂດຫວງຫ້າມ ແລະ ເຂດສະເໜີເພື່ອເປັນເຂດຫວງຫ້າມຈາກລັດຖະບານ		ທັງໝົດ

(ຂ) ບົດປະເມີນຜົນກະທົບດ້ານສິ່ງແວດລ້ອມ (ການໃສ່ລະຫັດລະດັບຜົນກະທົບ): ສໍາລັບວຽກງານນີ້ ແມ່ນງ່າຍດາຍກ່ວາການປະເມີນເພື່ອກໍານົດຂະໜາດຂອງໂຄງການ, ພະນັກງານ ທລຍ ຢູ່ຂັ້ນທ້ອງຖິ່ນ ຕ້ອງໄດ້ເຮັດການປະເມີນແບບກະທັດຮັດ ແລະ ກໍານົດມາດຕະການເພື່ອຫລຸດຜ່ອນຜົນກະທົບຕໍ່ສິ່ງແວດລ້ອມ ຕາມລະຫັດຂອງລະດັບຜົນກະທົບ ຊຶ່ງໄດ້ສ້າງຂຶ້ນສໍາລັບການຈັດຕັ້ງປະຕິບັດພື້ນຖານໂຄງ ລ່າງຂະໜາດນ້ອຍ ເຊັ່ນ: ການກໍ່ສ້າງຖະໜົນຫົນທາງ, ຊົນລະປະທານ, ນໍ້າສະອາດ ແລະ ອາຄານທີ່ມີຄວາມສ່ຽງນ້ອຍ (ເອກະສານຊ້ອນທ້າຍທີ 4). ທຸກໆເອກະສານທີ່ກ່ຽວຂ້ອງຕ້ອງໄດ້ກັບໄວ້ກັບເອກະສານຂອງໂຄງການຍ່ອຍ ເພື່ອເປັນບ່ອນອ້າງອີງໃນການກວດກາຂອງ ທລຍ ຂັ້ນສູນກາງ ແລະ ຂອງທະນາຄານໂລກໃນໂອກາດຕໍ່ໄປ.

ບາດກ້າວທີ (2) ໄລຍະການອອກແບບໂຄງການຍ່ອຍ

(ກ) ໂຄງການຍ່ອຍຕ່າງໆທີ່ໄດ້ຮັບຈາກການນໍາສະເໜີຂອງຊາວບ້ານ ແລະ ທຸກໆໂຄງການທີ່ໄດ້ຄັດເລືອກ ລະຫວ່າງກອງປະຊຸມຂັ້ນກຸ່ມບ້ານ ແລະ ຂັ້ນເມືອງ ຈະໄດ້ນໍາມາສໍາຫລວດອອກແບບໂດຍຊາວບ້ານ ໂດຍ ການສະໜັບສະໜູນດ້ານວິຊາການຈາກຫ້ອງການກ່ຽວຂ້ອງຂັ້ນເມືອງ ແລະ ຈາກທີມງານ ທລຍ. ຊຶ່ງມາດຕະການໃນການຫລຸດຜ່ອນຄວາມສ່ຽງຜົນກະທົບຕໍ່ສິ່ງແວດລ້ອມ ກໍ່ຈະໄດ້ຮວມເຂົ້າເປັນເອກະສານອັນໜຶ່ງ ໃນຂັ້ນຕອນສຸດທ້າຍຂອງການອອກແບບໂຄງການ.

(ຂ) ບົດນໍາສະເໜີໂຄງການຍ່ອຍ (ເອກະສານຊ້ອນທ້າຍ 3) ຈະນໍາໃຊ້ເປັນເອກະສານໃນການສໍາຫລວດອອກແບບ ຊຶ່ງລວມມີທັງການປະເມີນແບບຮີບດ່ວນຕໍ່ກັບເງື່ອນໄຂ ອາດກໍ່ໃຫ້ເກີດຜົນກະທົບທາງລົບຊຶ່ງອີງຕາມເງື່ອນໄຂທີ່ລະບຸໄວ້ຢູ່ໃນຂັ້ນຕອນທີ (1) ຂ້າງເທິງນັ້ນ ຊຶ່ງໃຫ້ທີມງານກ່ຽວຂ້ອງຕ້ອງໄດ້ກວດກາຢ່າງ ຮອບຄອບວ່າມີຄວາມສ່ຽງອື່ນສະເພາະທີ່ອາດເກີດຂຶ້ນຕໍ່ມ. ທີມງານ ທລຍ ໃນຂັ້ນທ້ອງຖິ່ນຕົ້ມແບບຟອມ ໂດຍອີງໃສ່ຄວາມຮູ້ພື້ນຖານຂອງຊາວບ້ານ, ຕາມການສັງເກດການໃນເບື້ອງຕົ້ນ ແລະ ການຕາມປົກສາຫາລືກັບພະນັກງານພາກລັດ (ຕົວຢ່າງ: ການພິຈາລະນາຄືນວ່າໂຄງການທີ່ຈະນໍາໄປຈັດຕັ້ງປະຕິບັດ ນັ້ນບໍ່ໄປຕັ້ງຢູ່ເຂດຫວງຫ້າມເປັນຕົ້ນ). ຢູ່ໃນຂັ້ນຕອນນີ້ ໂຄງການຍ່ອຍທີ່ນອນຢູ່ໃນ "ລາຍການທີ່ບໍ່ສະໜັບ ສະໜູນ" ແມ່ນຈະບໍ່ໄດ້ຖືກພິຈາລະນາເອົາມາຈັດຕັ້ງປະຕິບັດ ແຕ່ມີພຽງແຕ່ໂຄງການທີ່ນອນຢູ່ໃນ "ລາຍການທາງເລືອກ" ເທົ່ານັ້ນຈະໄດ້ຮັບການພິຈາລະນາ.

(ງ) ຮ່າງສັນຍາການກໍ່ສ້າງຈະໄດ້ຮັບການເພີ່ມເຕີມບາງລາຍການໜ້າວຽກ ເຊິ່ງມີລາຍລະອຽດກ່ຽວກັບຂໍ້ຕົກລົງຕ່າງໆຂອງການຮັບເໝົາທີ່ກ່ຽວຂ້ອງກັບການປົກປັກຮັກສາສິ່ງແວດລ້ອມ. ທັງຝ່າຍຂອງ ທລຍ ກໍ່ຈະໄດ້ກະກຽມເງື່ອນໄຂຂອງສັນຍາລະຫວ່າງຊຸມຊົນ ແລະ ທລຍ ເຊັ່ນດຽວກັນ ຕໍ່ກັບຄວາມຮັບຜິດຊອບໃນການປົກປັກຮັກສາສິ່ງແວດລ້ອມ.

ບາດກ້າວທີ (3) ໄລຍະການຈັດຕັ້ງປະຕິບັດໂຄງການຍ່ອຍ

(ກ) ການຈັດຕັ້ງປະຕິບັດມາດຕະການຫຼຸດຜ່ອນຜົນກະທົບຕໍ່ສິ່ງແວດລ້ອມ ໄປຄຽງຄູ່ກັນກັບການຕິດຕາມ, ການກວດກາ ການຈັດຕັ້ງປະຕິບັດໂຄງການທີ່ສິ່ງຜົນຕໍ່ສິ່ງແວດລ້ອມ ເຊິ່ງນອນຢູ່ໃນຄວາມຮັບຜິດຊອບຂອງ ຄະນະຈັດຕັ້ງປະຕິບັດຂອງຊຸມຊົນ. ການຝຶກອົບຮົມ ແລະ ປຸກສ້າງຈິດສຳນຶກຂອງຊຸມຊົນຕໍ່ກັບກິດຈະກຳຕ່າງໆ ທີ່ຈະຊ່ວຍໃຫ້ຊຸມຊົນມີຄວາມລະມັດລະວັງຕໍ່ຄວາມ ສ່ຽງ ຂອງການຈັດຕັ້ງປະຕິບັດໂຄງການຕໍ່ສິ່ງແວດລ້ອມ ແລະ ເພື່ອເປັນການເສີມສ້າງຄວາມອາດສາມາດ ຂອງຊຸມຊົນໃນການ ກວດກາຜູ້ຮັບເໝົາເພື່ອ ຈັດຕັ້ງປະຕິບັດໂຄງການໃຫ້ສອດ ຄ່ອງກັບຂໍ້ບັງຄັບຕ່າງໆ ໃນການປົກປັກຮັກສາສິ່ງແວດລ້ອມ. ເຄື່ອງມື ສຳລັບວຽກງານຂໍ້ມູນຂ່າວສານການສຶກສາ ແລະ ປະຊາສຳພັນ ໄດ້ຖືກປັບປຸງກ່ອນທີ່ຈະເລີ່ມຕົ້ນຈັດຕັ້ງປະຕິບັດ ໂຄງການຢູ່ໃນ ຮອບວຽນທີ 9 ແລະ ການຝຶກອົບຮົມຕ່າງໆກ່ຽວກັບການປົກປັກຮັກສາສິ່ງແວດລ້ອມຈະໄດ້ ຈັດຂຶ້ນໂດຍທີມງານພັດທະນາຊຸມ ຊົນ ທລຍ ຂັ້ນສູນກາງ ຢູ່ໃນຂັ້ນຕອນກະກຽມໂຄງການ ແລະ ລະຫວ່າງການຈັດຕັ້ງປະຕິບັດໂຄງການຍ່ອຍ.

(ຂ) ໃນລະຫວ່າງໄລຍະຂັ້ນຕອນຂອງການຈັດຕັ້ງປະຕິບັດ ຄະນະ ທລຍ ຕ້ອງໄດ້ຈັດການຕິດຕາມທາງດ້ານວິ ຊາການເປັນປະຈຳ ເພື່ອຕິດຕາມຜົນກະທົບຕໍ່ສິ່ງແວດລ້ອມ ແລະ ກວດກາການຈັດຕັ້ງປະຕິບັດມາດຕະການຫຼຸດຜ່ອນຜົນກະທົບຕໍ່ສິ່ງແວດລ້ອມ. ເມື່ອໂຄງການຫລາກເຊັ່ນສັນຍາຮັບເໝົາຕໍ່ຈາກຊຸມຊົນ ຕ້ອງມີການຈັດ ການກວດກາໂຄງການຄັ້ງສຸດທ້າຍຂຶ້ນ ກ່ອນການມອບຮັບ ໂຄງການໃຫ້ຊຸມຊົນ, ຄະນະ ທລຍ ຈະນຳໃຊ້ແບບ ຟອມສະເພາະເພື່ອປະເມີນຄຸນນະພາບຂອງໜ້າວຽກໃນລະຫວ່າງການລົງ ກວດກາ ຊຶ່ງຈະລວມຢູ່ໃນການຕິດຕາມ ແລະ ກວດກາດ້ານສິ່ງແວດລ້ອມ (ເບິ່ງເອກະສານຊ້ອນທ້າຍທີ 3).

ການຈັດຕັ້ງປະຕິບັດ, ການຕິດຕາມ ແລະ ການລາຍງານ

ແຜນວາດທີ 1 ຂ້າງລຸ່ມນີ້ ແມ່ນສັງລວມຕົວວັດແທກກ່ຽວກັບ ການຈັດຕັ້ງປະຕິບັດ, ການຕິດຕາມ ແລະ ການລາຍງານຂອງ ທລຍ ໄລຍະທີ 2 ທີ່ພົວພັນເຖິງ ກອບການຄຸ້ມຄອງດ້ານສັງຄົມ ແລະ ສິ່ງແວດລ້ອມ. ການຊ່ວຍເຫຼືອດ້ານວິຊາການຮ່ວມກັບ ພະນັກງານ ຈາກຂັ້ນສູນກາງລົງສູ່ຂັ້ນເມືອງແມ່ນຮັບຜິດຊອບໂດຍກົງຕໍ່ການຈັດ ຕັ້ງປະຕິບັດຂອງ ກອບການຄຸ້ມຄອງດ້ານສັງຄົມ ແລະ ສິ່ງແວດລ້ອມ. ໃນແຕ່ລະເມືອງ ກົມຈະແຕ່ງຕັ້ງພະນັກ ງານ 1 ທ່ານ ຈັດຕັ້ງປະຕິບັດການສຳຫຼວດ, ອອກແບບ ແລະ ລະບຸຜົນກະທົບທາງດ້ານສັງຄົມ ແລະ ສິ່ງແວດ ລ້ອມ ແລະ ພັດທະນາບັນດາມາດຕະການສຳລັບປະມານ 8 ໂຄງການຍ່ອຍຕໍ່ປີ. ພາກສ່ວນຊ່ວຍເຫຼືອທາງດ້ານເຕັກນິກຮັບຜິດຊອບ ເພື່ອຮັບປະ ກັນການໃສ່ລະຫັດຜົນກະທົບດ້ານສິ່ງແວດລ້ອມຢ່າງເໝາະສົມ ຖືກ ຄັດຕິດກັບສັນຍາວຽກງານໂຍທາ ແລະ ໃຫ້ທິດທາງເຈົ້າຂອງສັນຍາສຳລັບຄວາມສອດຄ່ອງ. ທລຍ ປະຈຸບັນໄດ້ພັດທະນາ ລາຍການວຽກງານໂຍທາ ເຊິ່ງລວມທັງເຈົ້າຂອງສັນຍາກັບ ການໃສ່ລະຫັດຜົນກະທົບດ້ານສິ່ງແວດລ້ອມເຊິ່ງຈະຖືກຕື່ມາເຂົ້າ ແລະ ເກັບຮັກສາໂດຍພະນັກງານຊ່ວຍດ້ານວິຊາການ (ວິສະວະກອນ ທລຍ ຂັ້ນເມືອງ). ການຊ່ວຍເຫຼືອທາງດ້ານເຕັກນິກຂັ້ນແຂວງ ທົບທວນວຽກງານໂຍທາທີ່ຖືກຂຶ້ນແຜນ ແລະ ການຊ່ວຍເຫຼືອດ້ານວິຊາການຂັ້ນສູນກາງ ຈະໄດ້ຮັບການທົບທວນແບບສຸ່ມ ລາຍການວຽກງານໂຍທາທີ່ໄດ້ຂຶ້ນແຜນເປັນສ່ວນໜຶ່ງ ຂອງການຕິດຕາມຜົນງານດ້ານສິ່ງແວດລ້ອມ. ບົດແນະນຳຕໍ່ໄປນີ້ຈະສືບຕໍ່ ຖືກນຳໃຊ້ພາຍໃຕ້ທຶນສະໜັບສະໜູນເພີ່ມເຕີມ.

ຕາຕະລາງ 2. ຄຳແນະນຳສຳລັບບັນຫາການປ້ອງກັນ ແລະ ການຈັດຕັ້ງປະຕິບັດ

ເງື່ອນໄຂກໍ່ໃຫ້ເກີດຜົນກະ ທົບດ້ານລົບ	ຄວາມຕ້ອງການດ້ານມາດຕະການໃນການ ຫຼຸດຜ່ອນຄວາມສ່ຽງ	ໝາຍເຫດ
(1) ການສູນເສຍເນື້ອທີ່ດິນ ຫຼື ຊັບພະຍາກອນ ທັງ ແບບຖາ ວອນ ແລະ ຊົ່ວຄາວຂອງແຕ່ ລະຄອບຄົວ ລວມທັງຂໍ້ຈຳກັດ ຂອງການເຂົ້າເຖິງຊັບພະຍາ ກອນ ທຳມະຊາດ ແລະ/ຫລື ການຂັດຂວາງການຍົກຍ້າຍ	ກຳນົດຄວາມຕ້ອງການດ້ານເນື້ອທີ່ດິນ ແລະ ຮູບແບບທີ່ຕ້ອງການ, ເຈົ້າຂອງ ແລະ/ຫລື ຫົວ ຂໍ້ອື່ນໆ ແລະ ກະກຽມ ແຜນການຈັດຕັ້ງປະຕິ ບັດການຍົກຍ້າຍ	ປຶກສາຫາລືກັບ ທະນາຄານໂລກ, ຕ້ອງ ມີເອກະສານທີ່ຖືກຕ້ອງ ແລະ ການກວດກາຈາກ

<p>ຂອງຄົນ ແລະ ສັດ (ລວມທັງ ກິດຈະກຳການປ້ອງກັນ ເວນ ຍາມ).</p>	<p>ຖິ້ນຖານ (ຜຈຍ) ເພື່ອທົດ ແທນຄືນ ແລະ/ຫລື ຊ່ວຍໃນການຕິດຕາມ ກອບ ນະໂຍບາຍໃນການທົດແທນຄືນ ແລະ ການຍົກຍ້າຍຖິ້ນຖານ (ກນທຍ) ສຳລັບ ສປປ ລາວ.</p> <p>ໂຄງການຍັງສະໜັບສະໜູນການປຸກຝັງ ຈິດສຳ ນິກຂອງຜູ້ທີ່ໄດ້ຮັບຜົນກະທົບ ຈາກໂຄງການ ກ່ຽວກັບຂະບວນ ການສະແດງຄຳຄິດເຫັນ ແລະ ແກ້ໄຂຂໍ້ ຂັດແຍ່ງ ແລະ ສ້າງຄວາມອາດ ສາມາດ ໃຫ້ກຸ່ມຄົນເລົ່ານັ້ນເພື່ອເຂົ້າມີສ່ວນ ເປັນ ຄະນະຂອງຂະບວນການສະແດງຄຳຄິດ ເຫັນ ແລະ ແກ້ໄຂຂໍ້ຂັດແຍ່ງ ຕາມພາລະ ບົດ ບາດທີ່ຕ້ອງການ ແລະ ລວມທັງແກ້ ໄຂກັບ ການສະແດງຄຳຄິດເຫັນຜ່ານສື່ ຕ່າງໆ, ການ ບັນທຶກ, ການລາຍງານ ແລະ ການຕິດຕາມ ຕໍ່ ການນຳສະເໜີສິ່ງ ທີ່ຂໍການແກ້ໄຂ.</p>	<p>ທະນາ ຄານໂລກອາດມີ ຄວາມຈຳເປັນ.</p>
<p>(2) ເງື່ອນໄຂທີ່ກໍ່ໃຫ້ເກີດຂໍ້ຂັດ ແຍ່ງທາງດ້ານສັງຄົມ ຈາກຜູ້ຄຸ້ມ ຄອງ ແລະ ນຳໃຊ້ທີ່ດິນ ແລະ ຫລື ສິດໃນ ການນຳໃຊ້ນ້ຳ ຫລື ກ່ຽວກັບການຂັດແຍ່ງທາງດ້ານ ສັງຄົມ.</p>	<p>ມາດຕະການຫຼຸດຜ່ອນຜົນກະທົບສຳລັບ ວຽກ ງານແກ້ໄຂຂໍ້ຂັດແຍ່ງ ຜ່ານຂະບວນ ການປຶກ ສາຫາລືຮ່ວມກັບຜູ້ຮ່ວມຮັບຜົນ ປະໂຫຍດ ແລະ ຊຸມຊົນທີ່ຢູ່ໃນພື້ນທີ່ຈັດ ຕັ້ງປະຕິບັດໂຄງ ການ, ໂດຍທົ່ວໄປແລ້ວ ການອີງໃສ່ຊຸມຊົນ ແລະ ການບໍລິຫານ ແບບລວມສູນ ບໍ່ໄດ້ປະຖິ້ມ ການມີສ່ວນ ຮ່ວມຈາກສື່ຕ່າງໆຈາກພາກສ່ວນ ພາຍນອກ.</p> <p>ສັນຍາຂອງຊາວບ້ານໃນການຊົມໃຊ້ຊົບ ພະຍາ ກອນຕ່າງໆ.</p> <p>ນຳໃຊ້ຮູບແບບຂອງກົນໄກບໍລິຫານ ຈັດການຂໍ້ ຂັດແຍ່ງທີ່ມີແລ້ວຢູ່ໃນຊຸມຊົນ ເຊັ່ນ: ເຖົ້າແກ່ ແນວໂຮມ ທີ່ໄດ້ຮັບການ ນັບຖືຈາກຊຸມຊົນ ຫລື ຜູ້ນຳຊົນເຜົ່າຕ່າງໆ</p>	<p>ຖ້າຫາຂໍ້ຂັດແຍ່ງມີ ຫລາຍຂຶ້ນຕໍ່ ການປັບປຸງ ຊີ້ວິດການເປັນຢູ່ ຫລື ເງື່ອນໄຂດຳລົງຊີວິດ ຂອງແມ່ຍິງ ຫລື ຂອງ ຄອບຄຳທຸກຍາກຢູ່ໃນ ຂອບເຂດຂອງໂຄງການ ຍ່ອຍ ຫລື ມີຜົນກະທົບ ກັບວຽກງານ ການເມືອງ ຫລື ຍິ່ງເພີ່ມການ ຂັດ ແຍ່ງຂຶ້ນ ຕ້ອງໄດ້ມີການ ລາຍງານຫາທະນາຄານ ໂລກ</p>
<p>(3) ຜົນກະທົບຄືນຕໍ່ຊົນເຜົ່າ</p>	<p>ການຈັດຕັ້ງປະຕິບັດຂະບວນການປະເມີນ ທາງ ດ້ານສັງຄົມຜ່ານການສົນທະນາແບບ ເປີດ ກ້ວາງ, ແບບເປັນບູລິມະສິດ ແລະ</p>	<p>ການຈັດຕັ້ງປະຕິບັດ ຂະບວນການປະເມີນ ທາງ ດ້ານສັງຄົມຜ່ານ</p>

	<p>ແບບແຈ້ງ ການ ແລະ ຖ້າຫາກຈຳເປັນ ຕ້ອງໄດ້ກະກຽມ ແຜນການພັດທະນາ ສຳລັບຊົນເຜົ່າ (ເພພຊ) ຊຶ່ງກົງກັນກັນຄູ່ມື ຂອງກອບນະໂຍບາຍການພັດ ທະນາ ຊົນເຜົ່າ (ກນພຊ) ສຳລັບ ສປປລາວ.</p> <p>ໂຄງການຈະໄດ້ເອົາໃຈໃສ່ໃນການກະຕຸກ ຊຸກຍູ້ ແລະ ປຸກຈິດສຳນຶກຂອງຜູ້ໄດ້ຮັບ ຜົນກະທົບ ຈາກການຈັດຕັ້ງປະຕິບັດ ໂຄງການ, ທັງເອົາ ໃຈໃສ່ດ້ານພາສາຂອງ ແຕ່ລະຊົນເຜົ່າ ໃນການຈັດ ຕັ້ງປະຕິບັດ ກົນໄກສະແດງຄຳຄິດເຫັນ ແລະ ສ້າງ ຄວາມອາດສາມາດໃຫ້ພວກເຂົາ ເຈົ້າເຂົ້າ ເປັນຄະນະຂອງລະບົບທີ່ມີຢູ່ແລ້ວໃນ ພະລະກິດ ຕາມຕ້ອງການ ລວມທັງການ ແກ້ໄຂຄຳຮ້ອງທຸກ ຈາກບຸກຄົນ ແລະ/ຫລື ຊົນເຜົ່າ, ການບັນທຶກ, ການລາຍງານ ແລະ ການຕິດຕາມກຳກັບບັນຫາ ທີ່ສະເໜີ ການປັບປຸງ.</p>	<p>ການສືບທະນາແບບເປີດ ກ້ວາງ, ແບບເປັນບຸລິມະ ສິດ ແລະ ແບບແຈ້ງ ການ ແລະ ຖ້າຫາກ ຈຳເປັນຕ້ອງໄດ້ກະກຽມ ແຜນການພັດທະນາ ສຳລັບຊົນເຜົ່າ (ເພພຊ) ຊຶ່ງກົງກັນກັນຄູ່ມືຂອງ ກອບນະໂຍບາຍການ ພັດ ທະນາຊົນເຜົ່າ (ກນພຊ) ສຳລັບ ສປປລາວ.</p> <p>ໂຄງການຈະໄດ້ ເອົາໃຈໃສ່ໃນການ ກະຕຸກຊຸກຍູ້ ແລະ ປຸກ ຈິດສຳນຶກຂອງຜູ້ໄດ້ຮັບ ຜົນກະທົບ ຈາກ ການຈັດຕັ້ງປະຕິບັດ ໂຄງການ, ທັງເອົາໃຈ ໃສ່ດ້ານພາສາຂອງແຕ່ ລະຊົນເຜົ່າ ໃນການຈັດ ຕັ້ງປະຕິບັດກົນໄກ ສະແດງຄຳຄິດເຫັນ ແລະ ສ້າງຄວາມອາດ ສາມາດໃຫ້ພວກເຂົາເຈົ້າ ເຂົ້າ ເປັນຄະນະຂອງ ລະບົບທີ່ມີຢູ່ແລ້ວໃນ ພະລະກິດ ຕາມ ຕ້ອງການ ລວມທັງການ ແກ້ໄຂຄຳຮ້ອງທຸກ ຈາກ ບຸກຄົນ ແລະ/ຫລື ຊົນເຜົ່າ, ການບັນທຶກ, ການລາຍງານ ແລະ ການຕິດຕາມກຳກັບ ບັນຫາ ທີ່ສະເໜີການ ປັບປຸງ.</p>
<p>(4) ຖ້າມີທ່າອ່ຽງໃນການເພີ່ມ ການນຳໃຊ້ຢາປາບ ສັດຕູພືດ ແລະ/ຫລື ສານເຄມີທີ່ອາດມີ ຜົນຮ້າຍຕໍ່ຄຸນ ນະພາບຂອງດິນ, ຄຸນນະພາບຂອງນ້ຳ ແລະ/ຫລື ນ້ຳ ບາດານ.</p>	<p>ຕ້ອງຈຳກັດການນຳໃຊ້ຢາປາບສັດຕູພືດ ເປັນຈຳ ນວນຫລວງຫລາຍ; ຕ້ອງໄດ້ເຮັດ ແຜນກ່ຽວກັບ ການຄວບຄຸມກ່ຽວກັບເຄ ມີປາບສັດຕູພືດ (ເບິ່ງເອກະສານຊ້ອນ ທ້າຍ 3) ແລະ ສະໜອງການ ຝຶກອົບຮົມ</p>	

<p>(5) ກິດຈະກຳທີ່ຈັດຕັ້ງປະຕິບັດ ໄກ້ກັບສະຖານທີ່ ຫວງຫ້າມ, ສະຖານທີ່ສະຫງວນສັດປ່າ, ເຂດປ້ອງກັນ, ເຂດປ່າຝົນ, ພື້ນ ທີ່ອະນຸລັກອື່ນໆ, ກິດຈະກຳ ໂຄງການຍ່ອຍທີ່ອາດເປັນມົນ ລະພິດຕໍ່ອາກາດ, ມີ ສຽງລົບ ກວນ, ເຮັດໃຫ້ນ້ຳເປື້ອນເປີະ, ດິນເຈື່ອນ, ມີ ຄວາມສ່ຽງຕໍ່ສຸຂະ ພາບ, ມີການລ່າສັດ ຫລື ມີຜົນ ກະທົບຕໍ່ຜູ້ຊົມໃຊ້ນ້ຳຢູ່ປາຍນ້ຳ</p>	<p>ໃຫ້ຊາວກະສິກອນ ແລະ ຊາວປາມົງ</p> <p>ກະກຽມແຜນຄຸ້ມຄອງສິ່ງແວດ ລ້ອມ (ຜຄສ) ເພື່ອຫຼຸດຜ່ອນຄວາມສ່ຽງ ຜົນກະທົບ ທາງລົບ ແລະ/ຫລື ເພື່ອ ຫຼຸດຜ່ອນຄວາມສ່ຽງ ດ້ານສັງຄົມ ແລະ ສິ່ງແວດລ້ອມ; ບາງຄຳແນະ ນຳ ກ່ຽວກັບມາດຕະການຫຼຸດຜ່ອນຄວາມ ສ່ຽງ ຕໍ່ສິ່ງແວດລ້ອມແມ່ນໄດ້ສະເໜີຢູ່ໃນ ຄູ່ມືຈັດຕັ້ງ ປະຕິບັດດ້ານການປ້ອງກັນ ສັງຄົມ ແລະ ສິ່ງ ແວດລ້ອມ.</p> <p>ຕ້ອງໄດ້ຈັດການປົກສາຫາລືກັບ ອຳນາດ ການປົກຄອງທ້ອງຖິ່ນ ແລະ ຊຸມ ຊົນ.</p>	<p>ທີມງານ ຫລຍ ຢູ່ໃນຂັ້ນ ທ້ອງຖິ່ນ ແລະ/ຫລື ທີມ ງານບໍລິຫານ ຫລຍ ສູນ ກາງ ເພື່ອໃຫ້ແນ່ໃຈ ວ່າ ທຸກກິດຈະກຳເປັນໄປ ຕາມ ລະບຽບ ຫລັກການຂອງລັດຖະ ບານ.</p> <p>ປົກສາຫາລືກັບ ທະນາຄານໂລກ, ຕ້ອງ ມີເອກະສານທີ່ຖືກຕ້ອງ ແລະ ການກວດກາຈາກ ທະນາ ຄານໂລກອາດມີ ຄວາມຈຳເປັນ.</p>
<p>(6) ການຊົມໃຊ້ຊັບພະຍາ ກອນປ່າໄມ້ທີ່ບໍ່ຍືນຍົງ ລວມ ທັງເຄື່ອງປ່າຂອງດົງ (ຄປຂດ); ແນະນຳກ່ຽວ ກັບແນວພັນພືດ ສັດ ທີ່ບໍ່ນອນຢູ່ໃນທ້ອງຖິ່ນ; ສາເຫດທີ່ເກີດນຳຖ້ວມໃນເຂດ ທີ່ຢູ່ໄກ້ຄຽງ ແລະ/ຫລື ການຂັດ ຂວາງການຍ້າຍຖິ່ນຂອງປ່າ ລວມທັງການນຳ ໃຊ້ທີ່ບໍ່ຍືນຍົງ ກ່ຽວກັບສັດນ້ຳຕ່າງໆ.</p>	<p>ປົກສາຫາລືກັບຊຸມຊົນໃນທ້ອງຖິ່ນ ເພື່ອ ໃຫ້ໄດ້ ຂໍ້ຕົກລົງກັນກ່ຽວກັບການຫລີກ ລ້ຽງ/ຫຼຸດຜ່ອນ ເງື່ອນໄຂທີ່ຈະສົ່ງຜົນ ກະທົບທາງລົບ ແລະ ຖ້າ ເປັນໄປໄດ້ຕ້ອງ ເຮັດໃຫ້ເກີດຄວາມຍືນຍົງໃນ ການໃນໃຊ້ ຊັບພະຍາກອນປ່າໄມ້, ການປະມົງ ແລະ ສັດນ້ຳ. ຖ້າຫາກແນວພັນຫາກພົບເຫັນ ໃນທ້ອງຖິ່ນ ຫລື ເຂດໄກ້ຄຽງ ຫລື ມີ ການຮູ້ແຈ້ງ ກ່ຽວກັບແນວພັນ ແລະ ບໍ່ ເປັນການບຸກລຸກ. ຖ້າ ຫາກຈຳກັດກ່ຽວ ກັບຊັບພະຍາກອນທຳມະຊາດ ການຂັດ ແຍ່ງທາງດ້ານສັງຄົມ ແລະ/ຫລື ຊົນ ເຜົ່າ ສະແດງໃຫ້ເຫັນຢູ່ໃນຂໍ້ (1), (2), (3) ແລະ ຕາມມາມີການສະແດງດ້ານມາດ ຕະການຫຼຸດ ຜ່ອນຄວາມສ່ຽງຕໍ່ສິ່ງແວດ ລ້ອມຢູ່ໃນ (1), (2), (3).</p>	<p>ບໍ່ສົ່ງເສີມການຕັດໄມ້ ແບບຍືນ ຍົງ, ການຕັດ ຫລື ການປຸງແຕ່ງ ໄມ້</p> <p>ປົກສາຫາລືກັບ ຊ່ຽວຊານດ້ານ ການ ປ້ອງກັນດ້ານສັງຄົມ ແລະ ສິ່ງແວດລ້ອມຂອງ ທະນາຄານ ໂລກ</p>
<p>(7) ມີຄວາມສ່ຽງຕໍ່ກັບລະເບີດ ບໍ່ທັນແຕກບໍ່?</p>	<p>ຖ້າຫາກມີຄວາມສ່ຽງ, ຕ້ອງໄດ້ປະສານ ກັບ ໜ່ວຍງານກ່ຽວຂ້ອງເພື່ອເຮັດການ ເກັບກູ້ກ່ອນ ການຈັດຕັ້ງປະຕິບັດ ກິດຈະກຳ.</p>	<p>ທີມງານ ຫລຍ ເປັນ ຜູ້ນຳພາ ໃນການເຮັດ ໃຫ້ພື້ນທີ່ຂອງ ໂຄງການ ມີຄວາມປອດໄພ.</p>
<p>(8) ກິດຈະກຳໂຄງການຍ່ອຍ ທີ່ອາດເປັນເຫດໃຫ້ມີ ຜົນກະ ທົບຕໍ່ອາກາດ, ມີສຽງລົບກວນ, ແລະ/ຫລື ນ້ຳ ເປີເປື້ອນ, ດິນ ເຈື່ອນ, ແລະ/ຫລື ມີຄວາມ ສ່ຽງຕໍ່ ສຸຂະພາບ ຫລື ມີຜົນກະ ທົບຕໍ່ຜູ້ຊົມໃຊ້ນ້ຳຢູ່ປາຍນ້ຳ.</p>	<p>ຕ້ອງໄດ້ເອົາໃຈໃສ່ວຽກງານດ້ານ ວິສະວະ ກຳ ແລະ/ຫລື ການເອົາໃຈໃສ່ຕໍ່ ການຕິດ ຕາມ ແລະ ຊີ້ນຳໆພາ ລວມທັງ ການຮ່ວມ ປົກສາຫາລືກັບຊຸມຊົນຢ່າງ ເປັນປະຈຳ.</p>	<p>ທີມງານ ຫລຍ ຢູ່ໃນຂັ້ນ ທ້ອງ ຖິ່ນ ແລະ ທີມ ງານບໍລິຫານ ຫລຍ ຈະ ຕ້ອງແນ່ໃຈວ່າມີການ ລະບຸມາດ ຕະການກ່ຽວ</p>

	ຢູ່ໃນສັນຍາຕ້ອງໄດ້ລວມມີ ຫົວຂໍ້ທີ່ຕ້ອງລະ ບຸໄວ້ກ່ຽວກັບ "ການຄົ້ນ ພົບໂດຍບັງເອີນ"	ກັບການຫຼຸດຜ່ອນ ຄວາມສ່ຽງຕໍ່ສິ່ງແວດ ລ້ອມ ແລະ ຕ້ອງໃຫ້ແນ່ ໃຈວ່າຜູ້ຮັບເໝົາຈະ ເອົາໃຈໃສ່ຂໍ້ຜູກມັດ ດັ່ງກ່າວນັ້ນ.
(9) ໂອກາດໃນການສົ່ງເສີມ ສິ່ງທີ່ເປັນຜົນດີຕໍ່ສິ່ງ ແວດລ້ອມ, ຫົວຂໍ້ແບບຢ່າງດ້ານສິ່ງແວດ ລ້ອມ ແລະ/ ຫລື ການປະສານ ສົມທົບກັບກິດຈະກຳຂອງຄະ ນະ ກຳມະທິການແມ່ນ້ຳຂອງ	(9) ໂອກາດໃນການສົ່ງເສີມ ສິ່ງທີ່ເປັນ ຜົນດີຕໍ່ສິ່ງແວດລ້ອມ, ຫົວຂໍ້ແບບຢ່າງ ດ້ານສິ່ງແວດ ລ້ອມ ແລະ/ຫລື ການ ປະສານ ສົມທົບກັບກິດຈະກຳຂອງຄະ ນະກຳມະທິການແມ່ນ້ຳຂອງ	ນີ້ແມ່ນການສົ່ງເສີມຜົນ ກະທົບ ທາງບວກຕໍ່ກັບ ໂຄງການ.

ພາກທີ IV: ການໃຫ້ຄຳປຶກສາຕໍ່ມະຫາຊົນ

ກອບການຄຸ້ມຄອງດ້ານສັງຄົມ ແລະ ສິ່ງແວດລ້ອມ ຈະຖືກປຶກສາຫາລືກັບສາທາລະນະຊົນໃນເດືອນມີນາປີ 19, 20 ແລະ 23. ບັນດາພາກສ່ວນກ່ຽວຂ້ອງລວມທັງກະຊວງຊັບພະຍາກອນທຳມະຊາດ ແລະ ສິ່ງແວດລ້ອມ ຈະຖືກເຊີນເຂົ້າຮ່ວມກອງປະຊຸມປຶກສາຫາລື. ກອບການຄຸ້ມຄອງດ້ານສັງຄົມ ແລະ ສິ່ງແວດລ້ອມ ຈະໄດ້ຮັບການປັບປຸງອີງຕາມຄຳຄິດເຫັນທີ່ໄດ້ຮັບ. ຕະຫລອດໄລຍະຂອງການຈັດຕັ້ງປະຕິບັດໃນຊ່ວງເພີ່ມທືນນີ້ ຊຸມຊົນຜູ້ໄດ້ຮັບຜົນປະໂຫຍດ/ຜົນກະທົບ ຈະຕ້ອງໄດ້ຮັບຂໍ້ມູນໃນການເຂົ້າເຖິງໂຄງການຍ່ອຍທັງຫມົດ ລວມທັງການກະກຽມກອບການບໍລິຫານວຽກງານປ້ອງຜັນກະທົບຈາກສະພາບແວດລ້ອມ ແລະ ສັງຄົມ. ເຊິ່ງເປັນສ່ວນໜຶ່ງຂອງຂະບວນການວາງແຜນແບບມີສ່ວນຮ່ວມ.

ການຝຶກອົບຮົມການປ້ອງກັນ

ການຝຶກອົບຮົມການປ້ອງກັນ. ທລຍ ຈະສືບຕໍ່ຈັດຕັ້ງການຝຶກອົບຮົມໃຫ້ແກ່ຄະນະ ທລຍ ກ່ຽວກັບ ການນຳໃຊ້ການບັນທຶກໜ້າວຽກທີ່, ຕາຕະລາງຜົນກະທົບດ້ານສະພາບແວດລ້ອມ ແລະ ມາດຕະການໃນການຫຼຸດຜ່ອນດັ່ງທີ່ໄດ້ສະແດງໃຫ້ເຫັນໃນ ການໃສ່ລະຫັດຜົນກະທົບດ້ານສິ່ງແວດລ້ອມ ຕາມຄວາມເໝາະສົມ. ການຝຶກອົບຮົມການປ້ອງກັນໃຫ້ແກ່ພະນັກງານ ທລຍ ຄວນໄດ້ຮັບການຈັດຕັ້ງປະຕິບັດ ເປັນພາກສ່ວນໜຶ່ງຂອງການຝຶກອົບຮົມທັງໝົດຂອງພະນັກງານ ທລຍ ຜ່ານຂະບວນການຂອງ ທລຍ. ງົບປະມານທີ່ພຽງພໍສຳລັບການຝຶກອົບຮົມການປ້ອງກັນ ສຳລັບການຈັດຕັ້ງປະຕິບັດມາດຕະການຫຼຸດຜ່ອນ (ເຊິ່ງພາກງົບປະມານ). ການຫຼຸດຜ່ອນບັນດາກິດຈະກຳປ້ອງກັນໃນລະຫວ່າງການກໍ່ສ້າງຈະເປັນສ່ວນໜຶ່ງຂອງຄ່າໃຊ້ຈ່າຍໃນການກໍ່ສ້າງ.

ງົບປະມານ

ການພັດທະນາຄວາມອາດສາມາດ ສຳລັບຂັ້ນຕອນການຕັດສິນໃຈແບບມີສ່ວນຮ່ວມ ແລະ ມີຄວາມໂປ່ງໃສ ເຊິ່ງລວມມີຊົນເຜົ່າ, ລວມທັງການຈຳກັດຜົນກະທົບທາງລົບຕໍ່ສະມາຊິກຂອງຊຸມຊົນ, ມັນຍັງເປັນພາກສ່ວນໜຶ່ງຂອງຂັ້ນຕອນຄຸ້ມຄອງສະພາບແວດລ້ອມ ທລຍ. ຍ້ອນແນວນັ້ນ, ທຶນສະໜັບສະໜູນເພີ່ມເຕີມຈະສືບຕໍ່ໃຫ້ທຶນທີ່ສຳຄັນສຳລັບການພັດທະນາຂີດຄວາມສາມາດ. ທລຍ ຍັງຮັບຮູ້ຄວາມຍິນຍົງດ້ານສິ່ງແວດລ້ອມ ເປັນປັດໃຈສຳຄັນຕົ້ນຕໍສຳລັບການຫຼຸດຜ່ອນຄວາມທຸກຈົນແບບຍິນຍົງ ແລະ ຈະສືບຕໍ່ສ້າງຄວາມຮັບຮູ້ສຳລັບສະມາຊິກຊຸມຊົນ ແລະ ພັດທະນາຄວາມສາມາດພື້ນຖານສຳລັບຄວາມຍິນຍົງດ້ານສິ່ງແວດລ້ອມພາຍໃຕ້ທຶນສະໜັບສະໜູນເພີ່ມເຕີມ.

ດັ່ງທີ່ຕາຕາລາງຄັດຕິດລຸ່ມນີ້ໄດ້ສະແດງໃຫ້ເຫັນ, ທຶນສະໜັບສະໜູນເພີ່ມເຕີມຈະສະໜອງທຶນປະມານ 300,000 ໂດລາສະຫະລັດ ສຳລັບການພັດທະນາຄວາມສາມາດຂອງຊຸມຊົນ ໃນການຈັດຕັ້ງປະຕິບັດເຄື່ອງມືການປ້ອງກັນຂອງໂຄງການ, ເຊິ່ງ

ປະມານ 3% ໄດ້ຮັບການສະໜັບສະໜູນຈາກອົງການພັດທະນາສາກົນ. ມັນເປັນທີ່ສັງເກດວ່າການໃຊ້ຈ່າຍຕົວຈິງໃນການຈັດຕັ້ງປະຕິບັດການປ້ອງກັນ ຈະສູງກວ່າຫຼາຍ. ມີຫຼາຍກິດຈະກຳຂອງ ທລຍ ລວມທັງຫຼາຍຮູບແບບຂອງການຈັດຕັ້ງປະຕິບັດການປ້ອງກັນ ຫຼື ການຕິດຕາມ. ຕົວຢ່າງ, ການຕິດຕາມຂອງ ການໃສ່ລະຫັດຜົນກະທົບດ້ານສິ່ງແວດລ້ອມ ຖືກຈັດຕັ້ງປະຕິບັດເປັນສ່ວນໜຶ່ງຂອງການຊີ້ນຳທັງໝົດ ຂອງການຈັດຕັ້ງປະຕິບັດໂຄງ ການຍ່ອຍ. ການຝຶກອົບຮົມການຈັດຕັ້ງປະຕິບັດຂອງຄະນະຂັ້ນບ້ານ ດ້ວຍຂັ້ນຕອນການມີສ່ວນຮ່ວມມີຫຼາຍຈຸດປະສົງເຊິ່ງການປ້ອງກັນແມ່ນມີພຽງອັນດຽວ. ຄ່າໃຊ້ຈ່າຍຂອງກອງປະຊຸມການກວດສອບຈະກວມເອົາຮູບແບບຂອງການປ້ອງກັນ ເຊັ່ນດຽວກັນກັບການບໍ່ປ້ອງກັນ. ນັບແຕ່ການຈັດຕັ້ງປະຕິບັດການປ້ອງກັນ ແລະ ການຕິດຕາມ ແມ່ນໄດ້ເຂົ້າຮ່ວມໄປໃນຫຼາຍກິດຈະກຳຂອງໂຄງການ, ມັນເປັນການຍາກທີ່ຈະຕີລາຄາງົບປະມານ ເຊິ່ງຈະໃຊ້ຈ່າຍໃນທຶນສະໜັບສະໜູນເພີ່ມເຕີມຢ່າງດຽວ ແລະ ພຽງແຕ່ສຳລັບການຈັດຕັ້ງປະຕິບັດການປ້ອງກັນ ແລະ ຄວາມສອດຄ່ອງ.

ຄ່າໃຊ້ຈ່າຍໃນການຈັດຕັ້ງປະຕິບັດການປ້ອງກັນພາຍໃຕ້ທຶນສະໜັບສະໜູນເພີ່ມເຕີມ	
ການຝຶກອົບຮົມການຄະນະຈັດຕັ້ງປະຕິບັດຂັ້ນບ້ານ (VIT) ວ່າດ້ວຍຂັ້ນຕອນການມີສ່ວນຮ່ວມ ລວມທັງການເຂົ້າຮ່ວມກັບຊົນເຜົ່າ	\$20,882
ກອງປະຊຸມການກວດສອບຂັ້ນບ້ານ	\$71,518
ການຝຶກອົບຮົມການປ້ອງກັນຂອງພະນັກງານ ທລຍ	\$183,593
ເຄື່ອງມືການຜະລິດຂໍ້ມູນຂ່າວສານ, ການສຶກສາ, ການຕິດຕໍ່ສື່ສານ ກ່ຽວກັບ ການປ້ອງກັນ	\$11,000
	\$286,993

ແຜນວາດ 1: ຕົວວັດແທກກ່ຽວກັບ ການຈັດຕັ້ງປະຕິບັດ, ການຕິດຕາມ ແລະ ການລາຍງານຂອງ ທລຍ ໄລຍະທີ 2 ທີ່ພົວພັນເຖິງ ກອບການຄຸ້ມຄອງດ້ານສັງຄົມ ແລະ ສິ່ງແວດລ້ອມ.

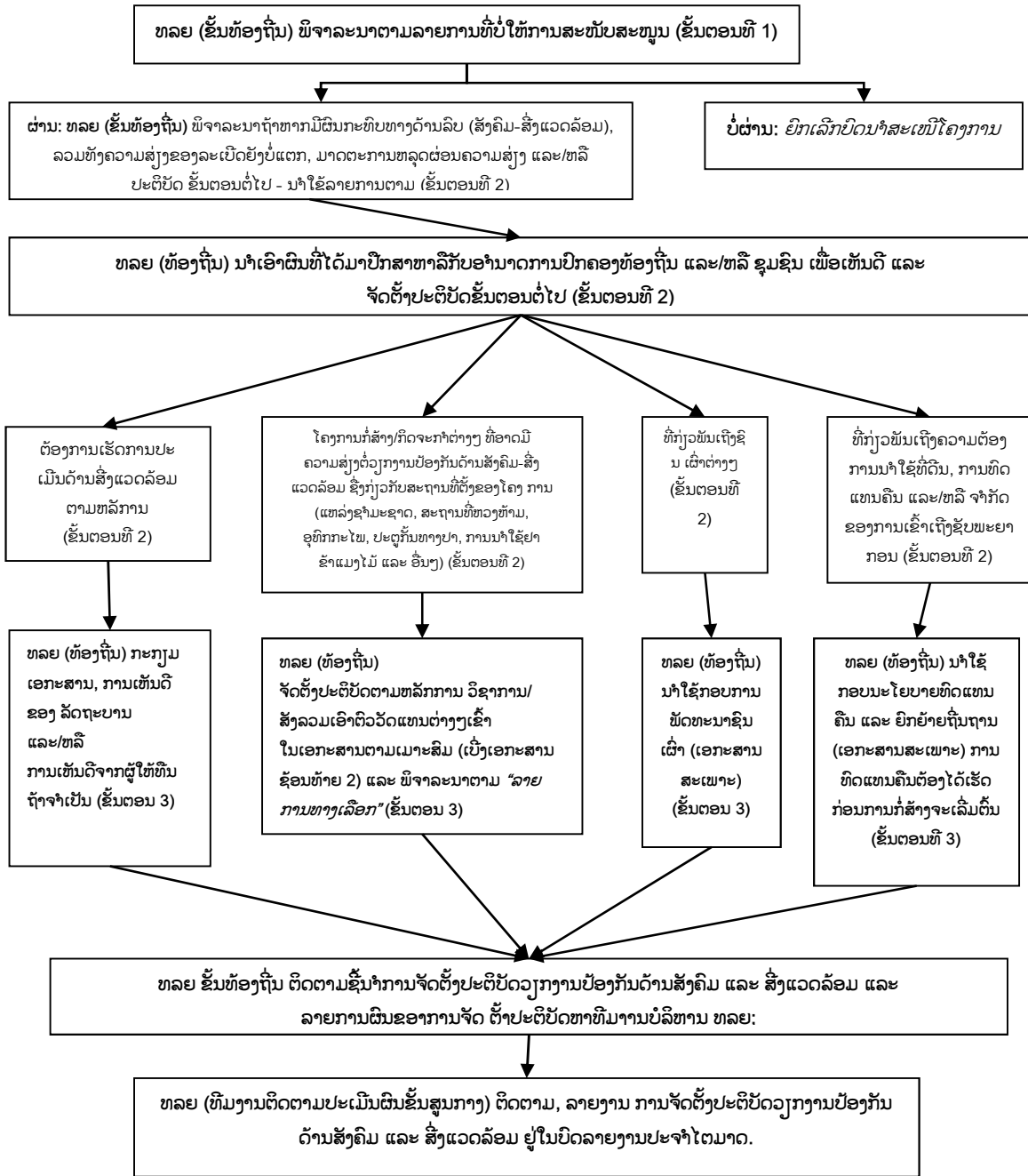

ຜົນງານຂອງການປ້ອງກັນຈະເປັນພາກສ່ວນໜຶ່ງ ຂອງບົດລາຍງານຄວາມຄືບໜ້າຂອງໂຄງການ ແລະ ຄວາມຮຽກຮ້ອງຕ້ອງການດັ່ງກ່າວຈະຖືກເອົາເຂົ້າໃນຄູ່ມືການດຳເນີນໂຄງການ.

ພາກເພີ່ມເຕີມ 1. ລາຍການກິດຈະກຳ ທີ່ ທລຍ ໃຫ້ການສະໜັບສະໜູນ ແລະ ບໍ່ໃຫ້ການສະໜັບສະໜູນ

1. ພາກເພີ່ມເຕີມນີ້ ປະກອບມີລາຍການທີ່ໃຫ້ການສະໜັບສະໜູນ ແລະ ລາຍການທີ່ບໍ່ໃຫ້ການສະໜັບສະໜູນພາຍໄຕ້ການນຳໃຊ້ງົບປະມານເພີ່ມ ທລຍ 2 (ລາຍການບໍ່ສາມາດຄັດເລືອກ ຫລື ລາຍການບໍ່ໃຫ້ການສະໜັບສະໜູນ) ແລະ ລາຍການສະໜັບສະໜູນ, ໃນການຄັດເລືອກໂຄງການຍ່ອຍຈະຕ້ອງໄດ້ອີງຕາມລາຍການດັ່ງລຸ່ມນີ້.

ກ 1.1 ລາຍການທີ່ ທລຍ 2 ໃຫ້ການສະໜັບສະໜູນ

2. ການສະໜັບສະໜູນຂອງ ທລຍ ໃນແຕ່ລະກິດຈະກຳຢູ່ຂັ້ນຊຸມຊົນແມ່ນບົນພື້ນຖານການມີສ່ວນຮ່ວມຂອງ ຊຸມຊົນ, ດ້ວຍການເຂົ້າເຖິງພື້ນຖານໂຄງລ່າງ, ການບໍລິການທາງສັງຄົມ ແລະ ການປັບປຸງຊີວິດການເປັນຢູ່ໃນຮູບແບບການສົ່ງເສີມທີ່ມີຜົນກະທົບທາງບວກຕໍ່ສະພາບແວດລ້ອມເຊັ່ນ:

(1) ພື້ນທີ່ປ່າປ້ອງກັນ; (2) ເຂດວັງສະຫງວນ, ປ່າສະຫງວນຂອງຊຸມຊົນ; (3) ເຂດປ່າພື້ນຟູຄືນໃໝ່ ; (4) ພື້ນຟູເຂດປູກພືດຄືນໃໝ່ ຫລື ເຂດປ້ອງກັນດິນເຈື່ອນ ຫລື ປ້ອງກັນຕະຝັງເຈື່ອນ; (5) ເຂດສະຫງວນປ່າຍອດນ້ຳລວມມີ, ການກໍ່ສ້າງກັນເຈື່ອນຢູ່ຕາມພື້ນທີ່ຮັບນ້ຳ; (6) ສົ່ງເສີມການມີສ່ວນຮ່ວມຂອງຊຸມຊົນເຜົ່າຜູ້ດ້ອຍໂອກາດ; (7) ປູກຈິດສຳນຶກ, ສ້າງຄວາມເປັນເຈົ້າການໃຫ້ຊຸມຊົນເຂົ້າໃນການປ້ອງກັນ, ຄຸ້ມຄອງພື້ນທີ່ປ່າໄມ້, ພື້ນທີ່ດິນທາມ, ສັດປ່າແລະພືດສາຊາດອື່ນໆ (8) ການຮັກສາຄວາມສະອາດ, ສຸກຂະອານາໄມ້ ແລະ ສາລະນະສຸກຕ່າງໆ; (9) ຄວາມປອດໄພຕາມເສັ້ນທາງພາຍໃນຊຸມຊົນລວມທັງການປູກຈິດສຳນຶກ, ໃຫ້ຄວາມຮູ້ແກ້ຊຸມຊົນ, ຮ່ວມມືລະຫວ່າງຊຸມຊົນພາຍໃນບ້ານ; (10) ສ້າງຂີດຄວາມສາມາດແລະຊື່ສານໃຫ້ແກ່ຊຸມຊົນທີ່ພົວພັນເຖິງແຕ່ລະຫົວຂໍ້ຂ້າງເທິງ.

ກ 1.2 ລາຍການກິດຈະກຳທີ່ ທລຍ 2 (ໄລຍະເພີ່ມງົບປະມານ) ບໍ່ໃຫ້ການສະໜັບສະໜູນ

1. ເພື່ອຫລີກລ້ຽງຜົນກະທົບຕໍ່ສິ່ງແວດລ້ອມ ແລະ ຊຸມຊົນກິດຈະກຳດັ່ງຕໍ່ໄປນີ້ ທລຍ 2 (ໄລຍະເພີ່ມງົບປະມານ) ຈະບໍ່ໃຫ້ການສະໜັບສະໜູນ:
 2. ການຍົກຍ້າຍຈັດສັນ ຫລື ການທັບມ້າງສິ່ງທີ່ປຸງສ້າງຖາວອນ
 3. ການນຳໃຊ້ງົບປະມານຂອງ ທລຍ ຫລື ໂຄງການຍ່ອຍ ເພື່ອຈ່າຍ ເງິນອຸດໜູນ ແລະ ຫລື ເປັນເງິນເພື່ອອຸດໜູນ ແລະ ຫລື ໄປຈັດຕັ້ງປະຕິບັດໃນການຍົກຍ້າຍຈັດສັນແບບບໍ່ສະມັກໃຈຂອງຊຸມຊົນ ຫລື ການເຕົ້າໂຮມບ້ານ.
 4. ການຈັດຫາທີ່ດິນທີ່ມີຜົນກະທົບຕໍ່ບຸກຄົນ ຫລາຍກວ່າ 200 ຄົນ ຫລື 20 ຫລັງຄາເຮືອນ
 5. ການຍົກຍ້າຍຖິ່ນຖານໃໝ່ ຫລື ການຂະຫຍາຍບ້ານເຂົ້າໄປຢູ່ໃນເຂດທີ່ຢູ່ອາໄສຂອງສັດປ່າ ຫລື ໃນເຂດທີ່ສະເໜີເປັນ(ເຂດປ້ອງກັນ) ດັ່ງທີ່ກຳນົດໄວ້ໃນດຳລັດຂອງ ສປປ ລາວ(ເບິ່ງໃນຕາຕະລາງ 3 ຂອງ ESMF)
 6. ສິ່ງກໍ່ສ້າງຕ່າງໆທີ່ມີຜົນກະທົບທາງລົບຕໍ່ຊຸມຊົນເຜົ່າສ່ວນຍ່ອຍທີ່ຢູ່ບ້ານດຽວກັນຫລືບ້ານໄກ້ຄຽງກັນຫລືບໍ່ຍອມຮັບເອົາຊຸມຊົນເຜົ່າສ່ວນນ້ອຍມາຢູ່ຮ່ວມກັນກັບຊຸມຊົນເຜົ່າອື່ນໃນບ້ານດຽວກັນ
 7. ມີແນວຄວາມຄິດໃໝ່ ແລະ ຕ້ອງການປ່ຽນແປງບຸລິມະສິດຄວາມຕ້ອງການທີ່ກຳນົດໂດຍຊຸມຊົນ ແລະ ເພື່ອສະເໜີໃຫ້ກອງປະຊຸມ ຂັ້ນກຸ່ມບ້ານປ່ຽນແປງໂຄງການຍ່ອຍໂດຍບໍ່ມີການປຶກສາຫາລືກັບຊຸມຊົນ, ທີ່ມງານ ບໍລິຫານໂຄງການຈະຕ້ອງໄດ້ທົບທວນຄືນ ແລະ ກວດ ກາຄືນກ່ອນການຈັດຕັ້ງປະຕິບັດ.
 8. ທຳລາຍຫລືສູນເສຍສັບສິນທາງວັດທະນາທຳລວມມີສະຖານທີ່ທາງປະຫວັດສາດ, ສະຖານທີ່ທາງສາດສະໜາແລະວັດທະນາທຳ ແລະ ທິວທັດທຳມະຊາດອື່ນໆ
 9. ຫ້າມເຂົ້າຫາແຫລ່ງທຳມະຊາດທີ່ຫວງຫ້າມທີ່ບໍ່ສາມາດຫລີກລ້ຽງໄດ້ ແລະ ຈະມີຜົນກະທົບທາງລົບຕໍ່ການດຳລົງຊີວິດຂອງຊຸມຊົນເຜົ່າ ແລະ ຜູ້ດ້ອຍໂອກາດ
 10. ການກໍ່ສ້າງທາງໃໝ່, ການຝືນຟູເສັ້ນທາງ, ການຍົກລະດັບໜ້າທາງ ຫລື ປັບປຸງທຸກປະເພດເສັ້ນທາງໃນເຂດທີ່ຢູ່ອາໄສຂອງທຳມະຊາດ ແລະ ສິ່ງທີ່ມີຢູ່ ຫລື ສະເໜີເປັນເຂດປ້ອງກັນ.
 11. ການຈັດຊື້ປືນ, ຈັກຕັດໄມ້, ຟຸ່ນໃຍຫີນ, ຝຸ່ນລະເບີດ, ເຄື່ອງມືລາສັດ ແລະ ເຄື່ອງມືທາປາ ແລະ ການລົງທຶນອື່ນໆທີ່ເປັນອັນຕະລາຍຕໍ່ສິ່ງລ້ອມ
 12. ການຈັດຊື້ຢາປາບສັດຕູພືດທີ່ເປັນຈຳນວນຫລາຍ, ຢາຂ້າແມງໄມ້, ຢາຂ້າຫຍ້າ ແລະ ສານເຄມີທີ່ເປັນອັນຕະລາຍອື່ນໆ. ເຖິງຢ່າງໃດກໍຕາມ, ຖ້າມີການນຳໃຊ້ຢາປາບສັດຕູພືດຈະຕ້ອງໄດ້ລົງທະບຽນການນຳໃຊ້ຂອງ ສປປ ລາວ ແລະ ຕ້ອງໄດ້ຝຶກອົບຮົມໃຫ້ຊາວນາເພື່ອຮັບປະກັນໃນການນຳໃຊ້ ຕາມລະບຽບການຂອງ ທະນາຄານໂລກ.

13. ການຄຸ້ມຄອງແລະການນຳໃຊ້ປ່າ, ລວມມີການຕັດໄມ້, ການເກັບກູ້ເຄື່ອງປ່າຂອງດົງ ຫລື ການແປຮູບໄມ້, ເຖິງຢ່າງໃດກໍ່ຕາມເພື່ອໃຫ້ການເກັບກູ້ເຄື່ອງປ່າຂອງດົງໃຫ້ມີຄວາມຍືນຍົງ ແລະ ແປຮູບໄມ້ໃຫ້ຖືກຕ້ອງ ຈະຕ້ອງມີແຜນການຄຸ້ມຄອງສັບພະຍາກອນທຳມະຊາດໃຫ້ຍືນຍົງ
14. ການເປີດແຫ່ງຊັບພະຍາກອນທຳມະຊາດທີ່ບໍ່ເໝາະສົມ
15. ການນຳເອົາສາຍພັນວັດສະພຶດ/ສັດເຂົ້າມາທີ່ບໍ່ແມ່ນພຶດທຳມະຊາດເວັ້ນເສຍແຕ່ໄດ້ມີການສິດຢາວັກສິນກ່ອນ ຫລື ຈາກສາຍພັດດຽວກັນທີ່ບໍ່ມີການບຸກລຸກກັນ
16. ການປ່ຽນແປງຫລືທຳລາຍແຫ່ງທີ່ຢູ່ອາໄສຂອງສັດປ່າ ຫລື ເຂດປ່າສະຫງວນ ຫລື ການສູນເສຍທາງສິ່ງແວດລ້ອມທີ່ສຳຄັນອື່ນໆ.
17. ການຜະລິດ ຫລື ການຄ້າຂາຍຜົນຜະລິດ ຫລື ການຄ້າອື່ນໆທີ່ຜິດຕໍ່ກົດໝາຍ ສປປ ລາວ ຫລື ລະບຽບການ ຫລື ສັນຍາ ແລະ ຂໍ້ຕົກລົງທາງສາກົນ ຫລື ປະຕິບັດຕາມຂໍ້ຫ້າມ ທາງສາກົນ
18. ການນຳໃຊ້ແຮງງານ ແລະ ເງື່ອນໄຂການເຮັດວຽກທີ່ເປັນອັນຕະລາຍ, ການເກັບຜົນກຳໄລ່ ແບບບໍ່ສະມັກໃຈ ຫລື ແບບບັງຄັບການນຳ ໃຊ້ແຮງງານ, ແຮງງານບັງຄັບ¹⁰, ແຮງງານເດັກ, ຫລື ການປະກັນສຸຂະພາບ ແລະ ຄວາມປອດໄພອື່ນໆ.
19. ການຄ້າຂາຍຜົນຜະລິດຕ່າງໆທີ່ເປັນທຸລະກິດພົວພັນກັບພຶດຕິກຳການເກັບກຳໄລທາງສັງຄົມ ແລະ ສິ່ງແວດລ້ອມ
20. ໂຄງການຍ່ອຍໄດ້ທີ່ຈະໄດ້ເຮັດການປະເມີນ ***EIA ເຕັມຮູບແບບແມ່ນຫ້າມບໍ່ໃຫ້ການສະໜັບສະໜູນ***

¹⁰ ແຮງງານບັງຄັບ ໝາຍຄວາມວ່າແຮງງານ ຫລື ການບໍລິການໃນການເຮັດວຽກແບບບໍ່ສະມັກໃຈ, ແມ່ນແຮງງານທີ່ເອົາມາຈາກບ່ອນໄດ້ບ່ອນນຶ່ງພາຍໄດ້ການຄວບຄຸມເພື່ອປັບໃໝແຮງງານໃຫ້ອອກແຮງງານ.

¹¹ ແຮງງານເດັກນ້ອຍທີ່ເປັນອັນຕະລາຍ ໝາຍຄວາມວ່າການວ່າຈ້າງເດັກນ້ອຍເພື່ອໃຫ້ໄດ້ຄ່າຈ້າງຕ່ຳ ຫລື ເປັນສິ່ງທີ່ຜິດຢ່າງຮ້າຍແຮງ, ຫລື ເພື່ອກົດກັນການສຶກສາຂອງເດັກນ້ອຍ, ຫລື ເປັນອັນຕະລາຍຕໍ່ສຸຂະພາບຂອງເດັກ, ຫລື ທາງກາຍຍະພາບ, ທາງຈິດໃຈ, ທາງສິນນະທຳ ຫລື ການພັດທະນາທາງສັງຄົມ

ພາກເພີ່ມເຕີມ 2. ການປະສົມປະສານຂອງວຽກງານປ້ອງກັນທາງສັງຄົມເຂົ້າໃນວຽກງານ ຂອງ ທລຍ

ຕາຕະລາງ 3. ການປະສົມປະສານຂອງວຽກງານປ້ອງກັນທາງສັງຄົມເຂົ້າໃນວຽກງານ ຂອງ ທລຍ.

ຮອບວຽນຈັດຕັ້ງ ປະຕິບັດຂອງ ທລຍ	ຫົວຂໍ້ທີ່ພົວພັນເຖິງວຽກງານປ້ອງ ກັນທາງສັງຄົມ ແລະ ສິ່ງແວດລ້ອມ	ການລາຍງານ	ຄວາມຮັບຜິດຊອບ
(1) ສະເໜີຂັ້ນຕອນຂອງ ທລຍ ແລະ ຝຶກອົບຮົມໃຫ້ ພະນັກງານ,ອຳນາດການ ປົກຄອງ, ອາສາສະມັກ ແລະ ຊຸມຊົນ	ໃຫ້ຄວາມຮູ້ໃນຫົວຂໍ້ທີ່ສຳຄັນ ແລະ ວິທີການຫຼຸດຜ່ອນ (ກິດ ຈະກຳທີ່ບໍ່ໃຫ້ການສະໜັບສະໜູນ,ຄຸ້ມກ່ຽວກັບສິ່ງແວດລ້ອມ ແລະ ສັງຄົມລວມທັງກອບນະໂຍບາຍການຍົກຍ້າຍຈັດສັນ ແລະ ການທົດ ແທນທີ່ດິນ ແລະ ສັບສິນ(FRALA), ການທົດແທນ ຄືນ/ລະບຽບ ການປະກອບສ່ວນແບບສະມັກໃຈ,ວິທີການ ຫຼຸດຜ່ອນຜົນກະທົບທາງແຫ່ງທີ່ມາຂອງວັດຖຸ ແລະ ຜູ້ດ້ອຍ ໂອກາດໃນສັງຄົມ)	ແບບຟອມບັນທຶກ ກອງປະຊຸມ, ການຝຶກອົບຮົມ (PDKV-MT); ແບບຟອມບົດ ລາຍງານກອງປະຊຸມ. ແບບຟອມ ປະເມີນການຝຶກອົບຮົມ	-ພັດທະນາຊຸມຊົນ, - ວິຊາການຂັ້ນສູນກາງ - ພັດທະນາຊຸມຊົນ ແລະ ວິຊາການ ແຂວງ ແລະ ເມືອງ
ຝຶກອົບຮົມໃຫ້ຜູ້ປະສານງານກຸ່ມ ບ້ານ ແລະ ພະນັກງານ ທລຍ	ໃຫ້ຄວາມຮູ້ກ່ຽວກັບ ກິດຈະກຳທີ່ໃຫ້ການສະໜັບສະໜູນ ແລະ ສິ່ງທີ່ພົວພັນກັບຜົນປະໂຫຍດ ແລະ ບັນຫາທີ່ສຳຄັນ ແລະ ຄວາມ ຕ້ອງການໃນການຫຼຸດຜ່ອນຜົນກະທົບ(ກິດຈະກຳໃຫ້ການສະ ໜັບສະໜູນ ແລະ ກິດຈະກຳບໍ່ໃຫ້ການສະໜັບສະໜູນ,ຄຸ້ມກ່ຽວ ກັບສິ່ງແວດລ້ອມ ແລະ ສັງຄົມລວມທັງກອບນະໂຍບາຍ ການ ຍົກຍ້າຍຈັດສັນ,ການທົດ ແທນທີ່ດິນ ແລະ ສັບສິນ (FRALA), ການທົດແທນຄືນ/ລະບຽບ ການປະກອບສ່ວນແບບສະມັກໃຈ, ວິທີການຫຼຸດຜ່ອນຜົນກະ ທົບທາງ ແຫ່ງທີ່ມາຂອງວັດຖຸ ແລະ ຜູ້ດ້ອຍໂອກາດໃນສັງຄົມ) ແລະລາຍລະອຽດກ່ຽວກັບກົນໄກ,ວິທີ ການ ແລະ ແບບຟອມຕ່າງໆ.		ພະນັກງານ ພັດທະນາຊຸມ ຊົນ ແລະ ວິຊາການ ຂັ້ນ ເມືອງ
ຝຶກອົບຮົມໃຫ້ຕົວແທນກຸ່ມບ້ານ ແລະ ທີມງານ ບ້ານ	ໃຫ້ການຝຶກອົບຮົມກ່ຽວກັບລາຍການກິດຈະກຳທີ່ໃຫ້ການສະ ໜັບສະໜູນ, ຄຸ້ມກ່ຽວກັບສິ່ງແວດລ້ອມ ແລະ ສັງຄົມລວມ ທັງ ກອບນະໂຍບາຍ ການຍົກ ຍ້າຍຈັດສັນ ແລະ ການທົດ ແທນທີ່ດິນ ແລະ ສັບສິນ(FRALA), ການທົດ ແທນຄືນ/ລະບຽບ ການປະກອບສ່ວນແບບສະມັກໃຈ,ວິທີການ ຫຼຸດຜ່ອນຜົນກະທົບທາງແຫ່ງທີ່ມາຂອງວັດຖຸ ແລະ ຜູ້ດ້ອຍ ໂອກາດໃນສັງຄົມ);ບົດບາດຍິງຊາຍ,ຜູ້ດ້ອຍໂອກາດ(ອຳນວຍ ຄວາມ ສະດວກໂດຍ ພະນັກງານ ທລຍ), ການຄຸ້ມຄອງສັບ ພະຍາກອນທຳມະຊາດແບບຍືນຍົງ(NRM) ແລະ ປະເພດ ກິດຈະກຳທີ່ບໍ່ໃຫ້ການສະໜັບສະໜູນ	ແບບຟອມບັນທຶກ ກອງປະຊຸມ, ການຝຶກອົບຮົມ (PDKV-MT); ແບບຟອມບົດລາຍ ງານກອງປະຊຸມ (ຈຳນວນຜົນ ກະທົບຕໍ່ ສິ່ງແວດລ້ອມ ແລະ ສັງຄົມທີ່ໄດ້ ກຳນົດ	
(2) ການປະເມີນບຸລິມະສິດ ຄວາມຕ້ອງການຂັ້ນບ້ານ (VNPA)	ທົບທວນຄືນ ຄຸ້ມກ່ຽວກັບສິ່ງແວດລ້ອມ ແລະ ສັງຄົມລວມທັງ ກອບນະໂຍບາຍ ການຍົກຍ້າຍຈັດສັນ ແລະການທົດ ແທນທີ່ດິນ ແລະ ສັບສິນ(FRALA), ການທົດແທນຄືນ/ລະບຽບ ການ ປະກອບສ່ວນແບບສະມັກໃຈ,ວິທີການ ຫຼຸດຜ່ອນຜົນກະ ທົບທາງແຫ່ງທີ່ມາຂອງວັດຖຸ ແລະ ຜູ້ດ້ອຍ ໂອກາດໃນສັງຄົມ);ສະເໜີກິດຈະກຳທີ່ບໍ່ໃຫ້ການສະໜັບສະໜູນ; ກວດກາຄວາມເປັນໄປໄດ້ຂອງໂຄງການຍ່ອຍທີ່ຄັດເລືອກ ດ້ວຍ ຊຸມຊົນໂດຍອີງຕາມຄຸ້ມ ປ້ອງກັນສິ່ງແວດລ້ອມ ແລະ ສັງຄົມ.		ພະນັກງານ ພັດທະນາຊຸມ ຊົນ ແລະ ວິຊາການ ຂັ້ນ ເມືອງ
(3) ກອງປະຊຸມວາງແຜນແບບມີ ສ່ວນຮ່ວມຂັ້ນກຸ່ມບ້ານ (ແຜນການ 4 ປີ ໂດຍຜ່ານ ການທົບທວນແຕ່ລະປີ)	ທົບທວນປະເພດກິດຈະກຳທີ່ບໍ່ໃຫ້ການສະໜັບສະໜູນ,ຄຸ້ມກ່ຽວ ກັບສິ່ງແວດລ້ອມ ແລະ ສັງຄົມລວມທັງກອບນະໂຍບາຍການ ຍົກຍ້າຍຈັດສັນ ແລະການທົດ ແທນທີ່ດິນ ແລະ ສັບສິນ (FRALA), ການທົດແທນຄືນ/ລະບຽບ ການປະກອບສ່ວນ ແບບສະມັກໃຈ,ວິທີການຫຼຸດຜ່ອນຜົນກະ ທົບທາງ ແຫ່ງທີ່ມາ ຂອງວັດຖຸ ແລະ ຜູ້ດ້ອຍໂອກາດໃນສັງຄົມ), ການຄັດເລືອກ ພື້ນຖານໂຄງລ່າງເພື່ອສະເໜີການຈັດຕັ້ງປະຕິບັດ(ສຳລັບ ຂົວ, ລະບົບຊົນລະປະທານ, ແລະ ລະບົບນໍ້າລືນ ໂຄງການເລົ່ານີ້	ແບບຟອມບັນທຶກ ກອງປະຊຸມ,ການຝຶກອົບຮົມ (PDKV-MT); ແບບຟອມລົງທະບຽນ(ຜູ້ເຂົ້າ ຮ່ວມ) ກອງປະຊຸມ (ຈຳນວນ ຄຳຮ້ອງທຸກຈາກກຸ່ມ ບ້ານ ແລະ ທີມງານໄກ່ເກ່ງຂັ້ນ ກຸ່ມບ້ານ);	ພະນັກງານ ພັດທະນາຊຸມ ຊົນ ແລະ ວິຊາການ ຂັ້ນ ເມືອງ

	ຕ້ອງການໃຊ້ເວລາການອອກແບບເພື່ອຕ້ອງການວັດແທກນ້ຳໃນລະດູແລ້ງ ແລະ ໃນລະດູຝົນ, ໂຄງການດັ່ງກ່າວຈະເປັນໂຄງການສຳຫລວດ ແລະ ອອກແບບ	ຮ່າງບົດສະເໜີໂຄງການຍ່ອຍ (KSPPO)	
(4) ການອອກແບບ ແລະ ການກະກຽມ ບົດສະເໜີໂຄງການຍ່ອຍ	ເລີ່ມການສຳຫລວດ ແລະ ປະເມີນສິ່ງແວດລ້ອມ ແບບງາຍດາຍ/ປະເມີນ ແຫ່ງທີ່ມາວັດຖຸ ແລະ ວັດທະນະທຳ(ໃນເວລາທີ່ຈຳເປັນ);ລາຍການກວດກາສິ່ງແວດລ້ອມ;ລາຍການກວດກາແຫຼ່ງທີ່ມາຂອງວັດຖຸ ແລະ ວັດທະນະທຳ(ປ່າສັກສິດ, ວັດ, ປ່າຊ້າ); ເອກະສານຕ້ອງປະກອບ(ແບບຟອມການປະກອບສ່ວນ ແລະ ການທົດແທນຄືນ) ຂອງ ການຍົກຍ້າຍຈັດສັນ, ການຈັດຫາທີ່ດິນ ແລະ ການປະກອບ ສ່ວນແບບສະມັກໃຈ(ຖ້ຳມີ) ແລະ ເອກະສານການຄິດໄລ່ຂອງການທົດແທນຄືນ ໂດຍຊຸມຊົນ	ບົດສະເໜີໂຄງການຍ່ອຍກ່ຽວກັບການຝຶກອົບຮົມ (TSPPF); ບົດສະເໜີໂຄງການຍ່ອຍກ່ຽວກັບພື້ນຖານໂຄງລ່າງ (ISPPF); ແບບຟອມການປະກອບສ່ວນ ແລະ ການທົດແທນຄືນ; ແບບຟອມການລາຍງານກ່ຽວກັບການທົດແທນທີ່ດິນ ແລະ ການຍົກຍ້າຍຈັດສັນ; ແບບຟອມປະເມີນສິ່ງແວດລ້ອມແບບງາຍດາຍ, ແບບຟອມປະເມີນແຫ່ງທີ່ມາຂອງວັດຖຸ ແລະ ວັດທະນະທຳ ການອອກແບບໂຄງການຍ່ອຍທີ່ສະທ້ອນໃຫ້ເຫັນຄວາມຕ້ອງການ ແລະ ບຸລິມະສິດຂອງບ້ານ; ສຶກສາຄວາມເປັນໄປໄດ້ ແລະ ຕິດພັນກັບຄຳແນະນຳສິ່ງແວດລ້ອມ ແລະ ສັງຄົມ	ພະນັກງານ ວິຊາການ ແລະ ພັດທະນາຊຸມຊົນ ຂັ້ນເມືອງ(ທີມງານແຂວງ ຈະເປັນຜູ້ຊ່ວຍໃນບາງ ຂັ້ນຕອນທີ່ສຳຄັນ)
(5) ກອງປະຊຸມຂັ້ນເມືອງ ເພື່ອເອົາບຸລິມະສິດຂອງກຸ່ມເຂົ້າ ແຜ່ນພັດທະນາລວມຂອງ ເມືອງ	ສະເໜີການອອກແບບ: ງົບປະມານໂຄງການຍ່ອຍ, ການປະກອບສ່ວນຂອງຊຸມຊົນ ແລະ ການທົດແທນຄືນ, ບົດລາຍງານການປະກອບສ່ວນທີ່ດິນ ແລະ ການຍົກຍ້າຍຈັດສັນ(ຖ້ຳມີ), ວິທີການຈັດຊື້ຈັດຈ້າງ, ແຜນການທົດແທນຄືນ, ແຜນການຄຸ້ມຄອງ ແລະ ສ້ອມແປງ, ລາຍການກວດກາສິ່ງແວດລ້ອມ ແລະ ສັງຄົມ(ລາຍລະອຽດການປະເມີນ, ຖ້ຳຈຳເປັນ) ປຶກສາຫາລື ແລະ ຍັງຢືນ ຂະໜາດຂອງໂຄງລ່າງພື້ນຖານ; ປຶກສາຫາລື ແລະ ຍັງຢືນ ການປະກອບສ່ວນຂອງຊຸມຊົນ ແລະ ການຈັດການທົດແທນຄືນ. ຍັງຢືນໂດຍວິຊາການ ທລຍ ໃນການອອກແບບຄັ້ງສຸດທ້າຍຕາມມາດຕະຖານຂອງ ທລຍ; ທົບທວນຄືນຈຳນວນຜູ້ທີ່ຖືກຜົນກະທົບດ້ວຍການຍົກຍ້າຍຈັດສັນ ແລະ ການທົດແທນຄືນທີ່ດິນ(ຖ້ຳມີ) ທົບທວນຄືນບັນຫາທີ່ສຳຄັນຕິດພັນກັບການປ້ອງກັນທາງສັງຄົມໂດຍຕົວແທນຂອງແຂວງ ແລະ ເມືອງ	ແບບຟອມ ບັນທຶກກອງປະຊຸມ ແລະ ຝຶກອົບຮົມ(PDKV_MT) ແບບຟອມ ບັນທຶກກອງປະຊຸມ ແລະ ຝຶກອົບຮົມ(PDKV_MT); ຮ່າງແບບບົດສະເໜີໂຄງການຍ່ອຍຂັ້ນເມືອງ (DSPPO) ນຳສະເໜີ ທາງເລືອກອັນ ສຸດທ້າຍ ຕໍ່ກັບການອອກແບບໂຄງການຍ່ອຍທີ່ໄດ້ຄັດເລືອກ ເພື່ອປຶກສາຫາລື ແລະ ອະນຸມັດ ກຳນົດຈຳນວນການປ້ອງກັນຜົນກະທົບສິ່ງແວດລ້ອມທີ່ສຳຄັນ	ພະນັກງານ ພັດທະນາຊຸມຊົນ ແລະ ວິຊາການ ຂັ້ນສູນກາງ, ຂັ້ນແຂວງ ແລະ ຂັ້ນເມືອງ
(6) ການຈັດຕັ້ງປະຕິບັດໂຄງການຍ່ອຍ	ນຳສະເໜີ ແບບຂອງໂຄງການຍ່ອຍ, ງົບປະມານ, ການປະກອບສ່ວນ ແລະ ການທົດແທນຄືນຂອງ ຊຸມຊົນ, ບົດລາຍງານການທົດແທນທີ່ດິນ ແລະ ການຍົກຍ້າຍຈັດສັນ(ຖ້ຳມີ), ວິທີການຈັດຊື້ຈັດຈ້າງ, ແຜນການທົດແທນຄືນ, ແຜນການຄຸ້ມຄອງ ແລະ	ແບບຟອມ ບັນທຶກກອງປະຊຸມ ແລະ ຝຶກອົບຮົມ(PDKV_MT) ແບບຟອມ ບັນທຶກກອງປະຊຸມ	ພະນັກງານ ພັດທະນາຊຸມຊົນ ແລະ ວິຊາການ ທລຍ ຂັ້ນສູນກາງ

	<p>ປົກປັກຮັກສາ,ລາຍການກວດກາສິ່ງແວດລ້ອມ ແລະ ສັງຄົມ (ລາຍລະອຽດຂອງການປະເມີນ,ຖ້າຈຳເປັນ)</p> <p>ປົກສາຫາລື ແລະ ຍັງຍືນກ່ຽວກັບຂະໜາດຂອງໂຄງລ່າງພື້ນຖານ; ປົກສາຫາລື ແລະ ຍັງຍືນກ່ຽວກັບການປະກອບສ່ວນຂອງຊຸມຊົນ ແລະ ແຜນການຈັດການງູທິດແທນຄືນ.</p> <p>ເຊັ່ນແລະຍັງຍືນໂດຍວິຊາການ ທລຍ ວ່າການອອກແບບຂັ້ນ ສຸດ ທ້າຍຖືກຕ້ອງຕາມແບບມາດຕະຖານຂອງ ທລຍ, ທົບທວນຄືນ ຈຳນວນຜູ້ທີ່ຖືກຜົນກະທົບຈາກການຍົກຍ້າຍຖິ່ນຖານ ຫລື ການ ທົດແທນທີ່ດິນ(ຖ້າມີ)</p>	<p>ແລະ ຝຶກອົບຮົມ(PDKV_MT); ຮ່າງແບບບົດ ສະເໜີໂຄງການຍ່ອຍຂັ້ນເມືອງ (DSPPO)</p> <p>ນຳສະເໜີ ທາງເລືອກສຸດທ້າຍ ຕໍ່ກັບການອອກແບບໂຄງການ ຍ່ອຍທີ່ໄດ້ຄັດເລືອກ ເພື່ອປົກສາຫາລື ແລະ ອະນຸມັດ</p>	
(7) ຝຶກອົບຮົມໃຫ້ທີມງານຈັດຕັ້ງ ປະຕິບັດ ແລະ ປົກປັກ ຮັກສາຂັ້ນກຸ່ມບ້ານແລະ ບ້ານ ກ່ຽວກັບ(ເຕັກນິກການກໍ່ສ້າງ ແລະ ກວດກາ ການກໍ່ສ້າງ)	<p>ຝຶກອົບຮົມ ແລະ ແນະນຳລະບຽບ ແລະ ຫລັກການທີ່ຕິດພັນກັບ ແຕ່ລະປະເພດຂອງໂຄງລ່າງພື້ນຖານ;ຝຶກອົບຮົມ ກ່ຽວກັບຂັ້ນ ຕ້ອນການກວດກາຄັ້ງສຸດທ້າຍ;ການກວດກາ ແລະ ຕິດຕາມເປັນ ປະຈຳ ໃນໄລຍະການຈັດຕັ້ງປະຕິບັດ</p>	<p>ແບບຟອມກອງປະຊຸມ ແລະ ຝຶກ ອົບຮົມ (PDKV_MT) ແບບຟອມປະເມີນການຝຶກອົບຮົມ</p>	<p>ພະນັກງານ ວິຊາການ ແລະ ພັດທະນາຊຸມຊົນ ຂັ້ນ ເມືອງ</p>
(8) ຕິດຕາມໂຄງການຍ່ອຍ ແລະ ກວດກາຄຸນນະພາບໂດຍທີມ ງານກວດກາຄຸນນະພາບ	<p>ລົງຢ້ຽມຢາມໂຄງການຍ່ອຍ; ກວດກາດ້ານວິຊາການຄັ້ງສຸດທ້າຍ</p>	<p>ແບບຟອມບົດລາຍງານການ ກວດກາຄັ້ງສຸດທ້າຍ(FIR)</p>	<p>ພະນັກງານ ວິຊາການ ແລະ ພັດທະນາຊຸມຊົນ ຂັ້ນ ເມືອງ ລົງຢ້ຽມຢາມ ໂຄງການຍ່ອຍ ເປັນ ປົກກະຕິ. ພະນັກງານ ວິຊາ ການ ແລະ ພັດທະນາຊຸມ ຊົນ ຂັ້ນສູນກາງ,ຂັ້ນແຂວງ ແລະ ຂັ້ນເມືອງ ເພື່ອລົງ ກວດກາຄຸນນະພາບຄັ້ງສຸດ ທ້າຍ</p>
(9) ມອບຮັບໂຄງການຍ່ອຍ ຢ່າງ ເປັນທາງການໃຫ້ຊຸມຊົນ			
(10) ທົບທວນແຜນພັດທະນາ ທັງໝົດ(ໃນຂັ້ນຕອນ3) ແລະ ປະເມີນກິດຈະກຳ ຂອງປີຜ່ານມາ	<p>ປົກສາຫາລືກ່ຽວກັບການຈັດຕັ້ງປະຕິບັດຜ່ານມາທັງໝົດ (ລວມທັງຕົວຊີ້ວັດທີ່ສຳຄັນຂອງການພັດທະນາທັງໝົດ); ນຳສະເໜີຄະນະກຳມະການໄກ່ເກ່ງຂັ້ນບ້ານ, ຍົກບັນຫາ ແລະ ວິທີການແກ້ໄຂ</p>	<p>ແບບຟອມກອງປະຊຸມ ແລະ ຝຶກ ອົບຮົມ (PDKV_MT) ແບບຟອມປະເມີນການຝຶກອົບຮົມ</p> <p>ທົບທວນຄືນບັນຫາການປ້ອງກັນ ສິ່ງແວດລ້ອມແລະສັງຄົມໃນ ຄະນະຈັດຕັ້ງປະຕິບັດ ໂຄງການນ່ອຍ(ຖ້າມີ)</p>	<p>ພະນັກງານ ພັດທະນາຊຸມ ຊົນ ແລະ ວິຊາການ ເມືອງ</p>
ການປະເມີນຜົນເອກະລາດ	<p>ປະເມີນຜົນເອກະລາດ ດ້ານເຕັກນິກ ແລະ ດ້ານການເງິນ ແມ່ນ ໃຫ້ດຳເດີນເປັນປົກກະຕິ. ການປະເມີນຜົນນີ້ລວມມີການປະເມີນ ຜົນດ້ານເຕັກນິກຂອງ ທລຍ</p>	<p>ບົດລາຍງານການປະເມີນຜົນທີ່ໄດ້ ກຳນົດຜົນກະທົບທາງລົບຕໍ່ ສິ່ງແວດລ້ອມ ແລະ ກຳນົດວິທີ ການຫລຸດຜ່ອນ,ກິດຈະກຳທີ່ ສົ່ງເສີມການປ້ອງກັນສິ່ງແວດລ້ອມ ໃນຊ່ວງຈັດຕັ້ງປະຕິບັດ.</p>	<p>ທີ່ປຶກສາຈາກພາຍນອກ</p>
*ຈະໄດ້ມີການກຳນົດຄືນ ແລະ ປັບປຸງຄືນ ໃນປຶ້ມຄຸ້ມຄອງຈັດຕັ້ງປະຕິບັດໂຄງການ			

ພາກເພີ່ມເຕີມ 3 - ແບບຟອມບົດສະເໜີໂຄງການຍ່ອຍ ແລະ ການຕິດຕາມ

1. ພາກເພີ່ມເຕີມນີ້ປະກອບມີບົດສະເໜີໂຄງການຍ່ອຍແບບຢ່າງ ແລະ ແບບຕິດຕາມແບບງາຍດາຍເພື່ອແນະນຳໃນການຄັດຈັອນ ແລະ ກະກຽມເອກະສານ. ຄຳແນະນຳການປະເມີນຜົນກະທົບໂຄງການຍ່ອຍແມ່ນໄດ້ປະກອບໃນພາກເພີ່ມເຕີມ 4.
- ກ. 3.1 ແບບຟອມບົດສະເໜີໂຄງການຍ່ອຍ

ກ. ຜົນກະທົບສິ່ງແວດລ້ອມ			ຄວາມຕ້ອງການປະເມີນ ຜົນສິ່ງແວດລ້ອມ
ຂະໜາດ	ເສັ້ນທາງຂອງບ້ານ, ທາງກວຽນ ແລະ ທາງຢ່າງ	> 10 ກມ	<input type="checkbox"/> (ແມ່ນ-ໄທ້ໝາຍ ✓)
	ຂົວຂະໜາດນ້ອຍ	> 20 ມ	<input type="checkbox"/> (ແມ່ນ-ໄທ້ໝາຍ ✓)
	ລະບົບນ້ຳສະອາດ	> 2,000 ຜູ້ຊົມໃຊ້	<input type="checkbox"/> (ແມ່ນ-ໄທ້ໝາຍ ✓)
	ການກໍ່ສ້າງໃໝ່ ລະບົບຊົນລະປະທານ	ທັງໝົດ	<input type="checkbox"/> (ແມ່ນ-ໄທ້ໝາຍ ✓)
	ການກໍ່ສ້າງອາຄານໃຫ້ຊຸມຊົນ (ສະໂມສອນ, ສຸກສາລາ, ໂຮງຮຽນ, ຕະຫລາດ)	> 400 ມ2	<input type="checkbox"/> (ແມ່ນ-ໄທ້ໝາຍ ✓)
	ວິດຊີມ	> 200 ຜູ້ຊົມໃຊ້	<input type="checkbox"/> (ແມ່ນ-ໄທ້ໝາຍ ✓)
	ເຄືອນໄຟຟ້າຂະໜາດນ້ອຍ	ທັງໝົດ	<input type="checkbox"/> (ແມ່ນ-ໄທ້ໝາຍ ✓)

ມີການປ່ຽນແປງທາງນ້ຳໃນເວລາມີການນຳໃຊ້ນ້ຳ / ມີນ້ຳພຽງພໍ	<input type="checkbox"/> (ແມ່ນ-ໄທ້ໝາຍ ✓)
ພື້ນທີ່ປ້ອງກັນ ຫລື ພື້ນທີ່ສະເໜີໃຫ້ເປັນເຂດປ້ອງກັນຈາກລັດຖະບານ	<input type="checkbox"/> (ແມ່ນ-ໄທ້ໝາຍ ✓)
ການເກັບເຄື່ອງປ່າຂອງດົງແບບຍືນຍົງ / ການນຳໃຊ້ເຄື່ອງປ່າຂອງດົງ, ການຫາປາ ແລະ ສິ່ງທີ່ມີຊີວິດໃນນ້ຳ ແລະ ອື່ນໆ	<input type="checkbox"/> (ແມ່ນ-ໄທ້ໝາຍ ✓)
ສິ່ງເສີມສ້າງວັງສະຫງວນແຫ່ລາງທຳມະຊາດ(ນ້ຳ, ປ່າໄມ້, ດິນ, ຊີວະນາໆພັນ) ແລະ ທີ່ຢູ່ອາໄສຂອງສັດ	<input type="checkbox"/> (ແມ່ນ-ໄທ້ໝາຍ ✓)
ສິ່ງເສີມດ້ານອະນາໄມ ແລະ ສຸກຂະອະນາໄມ, ຄວາມປອດໄພຕາມເສັ້ນທາງ, ແລະ ສາທາລະນະສຸກ	<input type="checkbox"/> (ແມ່ນ-ໄທ້ໝາຍ ✓)
ອື່ນໆ ໃຫ້ກຳນົດ _____	<input type="checkbox"/> (ແມ່ນ-ໄທ້ໝາຍ ✓)

ຂ. ຜົນກະທົບການຄຸ້ມຄອງຢ່າປາບສັດຕູພື້ນ

ການຈັດຊື້ຢ່າປາບສັດຕູພື້ນ	<input type="checkbox"/> (ແມ່ນ-ໄທ້ໝາຍ ✓)
ຝຶກອົບຮົມການນຳໃຊ້ຢ່າປາບສັດຕູພື້ນໃຫ້ມີຄວາມປອດໄພ	<input type="checkbox"/> (ແມ່ນ-ໄທ້ໝາຍ ✓)
ສິ່ງເສີມການປູກທີ່ບໍ່ມີສານເຄມີ	<input type="checkbox"/> (ແມ່ນ-ໄທ້ໝາຍ ✓)
ອື່ນໆ ໃຫ້ກຳນົດ _____	<input type="checkbox"/> (ແມ່ນ-ໄທ້ໝາຍ ✓)

ຄ. ການຈັດຫາທີ່ດິນ ແລະ ການຍົກຍ້າຍຈັດສັນ

ກອງປະຊຸມສະເພາະ ແລະ ການແບບຟອມ
 ປະກອບສ່ວນ ແລະ ທົດແທນຄືນ

ການກໍ່ສ້າງໂຄງການຍ່ອຍທີ່ມີການປະກອບສ່ວນດ້ວຍຄວາມສະໝັກໃຈຂອງຊຸມຊົນ	<input type="checkbox"/> (ແມ່ນ-ໄທ້ໝາຍ ✓)
---	---

ສິ່ງບົດລາຍ ການທົດແທນທີ່ດິນ ແລະ ການ
 ຍົກຍ້າຍຈັດສັນ

ການກໍ່ສ້າງໂຄງການຍ່ອຍທີ່ມີການປະກອບສ່ວນດ້ວຍຄວາມສະໝັກໃຈຂອງຊຸມຊົນ	<input type="checkbox"/> (ແມ່ນ-ໄທ້ໝາຍ ✓)
ການກໍ່ສ້າງໂຄງການຍ່ອຍທີ່ມີການຍົກຍ້າຍຈັດສັນແບບສະມັກໃຈຫລາຍກ່ວາ 100 ຄົນ	<input type="checkbox"/> (ແມ່ນ-ໄທ້ໝາຍ ✓)
ການກໍ່ສ້າງໂຄງການຍ່ອຍທີ່ມີການປະກອບສ່ວນດ້ວຍຄວາມສະໝັກໃຈຈະເປັນຄົນນຶ່ງຫລືຫລາຍຄົນ ຫລາຍກ່ວາ 10%	<input type="checkbox"/> (ແມ່ນ-ໄທ້ໝາຍ ✓)
ການກໍ່ສ້າງໂຄງການຍ່ອຍທີ່ມີການທົດແທນຄືນ ຫລາຍກ່ວາ 5 ຫລັງຄາເຮືອນ ຫລື ໂຄງສ້າງ	<input type="checkbox"/> (ແມ່ນ-ໄທ້ໝາຍ ✓)

ກ. 3.2 - ແບບຟອມຕິດຕາມ ແລະ ກວດກາ ສິ່ງແວດລ້ອມ (ແບບຟອມ)

ກອງທຶນຫຼຸດຜ່ອນຄວາມທຸກກາກ

ແບບຟອມປະເມີນ ແລະ ຕິດຕາມສິ່ງແວດລ້ອມ- ໂຄງການຍ່ອຍຂະໜາດນ້ອຍ

1. ປະເພດໂຄງການຍ່ອຍ / ລະຫັດໂຄງການຍ່ອຍ

2. ຊື່ ແລະ ທີ່ຢູ່ຂອງຄູ່ຮ່ວມການຈັດຕັ້ງປະຕິບັດ

3. ຜູ້ທີ່ສາມາດຕິດຕໍ່ໄດ້ ແລະ ເບີໂທລະສັບ:

4. ລາຍລະອຽດໂຄງການຍ່ອຍ:

ຊື່ ແລະ ຈຸດທີ່ຕັ້ງຂອງບ້ານ

ເມືອງ / ແຂວງ

5. ຄາດຄະເນຜູ້ໄດ້ຮັບຜົນປະໂຫຍດ

6. ຈຳນວນຜູ້ໄດ້ຮັບຜົນປະໂຫຍດ

7. ລາຍລະອຽດຂອງໂຄງການ:(ໃຫ້ອະທິບາຍກິດຈະກຳທັງໝົດ,ລວມທັງກິດຈະກຳທີ່ຈະເຮັດກ່ອນ ຫລື ເຮັດຕາມພາຍຫລັງ , ສະນັບສະໜູນໃນການຈັດຕັ້ງທີ່ຈຳເປັນ. ຖ້າມີຄວາມຈຳເປັນໃຫ້ຂຽນໃສ່ເຈ້ຍອື່ນກໍ່ໄດ້)

8. ວັດສະດຸກໍ່ສ້າງໂຄງການຍ່ອຍ ແລະ ຂັ້ນຕອນ(ໃຫ້ອະທິບາຍວັດສະດຸທີ່ຈະໃຊ້ໃນໂຄງການ ແລະ ວິທີການ)

9. ຄາດໝາຍຈະສໍາເລັດ(ວັນທີເລີ່ມ/ວັນທີສໍາເລັດ)

10. ຈຸດທີ່ຕັ້ງໂຄງການ/ລາຍລະອຽດ

ເພີ່ມ/ແຕ້ມແຜນທີ່ຂອງຈຸດທີ່ຕັ້ງລວມທັງຈຸດທີ່ຈະເກີດຜົນກະທົບທາງສິ່ງແວດລ້ອມ

11. ການນໍາໃຊ້ທີ່ດິນອ້ອມຂ້າງສິ່ງກໍ່ສ້າງ (ລາຍລະອຽດຢູ່ອ້ອມ ຂ້າງໂຄງ ການຍ່ອຍ)

12. ຜົນກະທົບສິ່ງແວດລ້ອມທີ່ສໍາຄັນ:

ລະດັບຜົນກະທົບສິ່ງແວດລ້ອມຕໍ່ໄປນີ້ຈະກໍ່ໃຫ້ເກີດມີຜົນກະທົບຕໍ່ໂຄງການຍ່ອຍ:

ກ ບໍ່ມີຜົນກະທົບ

ຂ ມີຜົນກະທົບລະດັບກາງ

ຄ ມີຜົນກະທົບລະດັບຮ້າຍແຮງ

<input type="checkbox"/> ຫົວຫັດທຳມະຊາດທີ່ສວຍງາມ	<input type="checkbox"/> ກະສິກຳ ແລະ ປ່າໄມ້	<input type="checkbox"/> ຄຸນນະພາບອາກາດ
<input type="checkbox"/> ຕົ້ນກຳເນີດຊີວະນາໆພັນ	<input type="checkbox"/> ຕົ້ນກຳເນີດວັດທະນະທຳ	<input type="checkbox"/> ທຳລະນິວິທະຍາ/ດິນ
<input type="checkbox"/> ການປ່ອຍແກັດເຮືອນກະຈົກ	<input type="checkbox"/> ວັດສະດຸທີ່ເປັນອັນຕະລາຍ	<input type="checkbox"/> ອຸທິກກະສາດ/ຄຸນນະພາບນ້ຳ
<input type="checkbox"/> ການນຳໃຊ້ທີ່ດິນ / ການວາງແຜນ	<input type="checkbox"/> ແຫລ່ງກຳເນີດຂອງແຮ່ທາດ	<input type="checkbox"/> ສຽງດັງ
<input type="checkbox"/> ປະຊາກອນ / ການປຸກສ້າງ	<input type="checkbox"/> ການບໍລິການສາທາລະນະ	<input type="checkbox"/> ສະຖານທີ່ພັກຜ່ອນ
<input type="checkbox"/> ການຂົນສົ່ງ / ການສັນຈອນ	<input type="checkbox"/> ສິ່ງອຳນວຍຄວາມສະດວກ / ລະບົບ ການບໍລິການ	<input type="checkbox"/> ລະເບີດບໍ່ທັນແຕກ

13. ສຳລັບປະເພດ ຂ ແລະ ຄ, ໃຫ້ອະທິບາຍວິທີການຫຼຸດຜ່ອນຂ້າງລຸ່ມນີ້ ແລະ ໃຫ້ປະຕິບັດຕາມ ECOP ໃນຕາຕະລາງ, 4.1 - 4.5 ພາຍໃຕ້ A3.2 ຂອງ ESMF ທີ່ເໝາະສົມ.

14. ໄດ້ມີການປຶກສາຫາລືກ່ຽວກັບສັນຍາກັບຜູ້ຮັບເໝາະບໍ່?

ໄດ້ປຶກສາ _____ ບໍ່ໄດ້ປຶກສາ _____

ວັນທີ່ປຶກສາຫາລື _____

ບັນຫາອື່ນໆທີ່ໄດ້ຍົກຂຶ້ນ

15. ການປະເມີນໄລຍະກາງ (ວັນທີ/ ຜູ້ເຂົ້າຮ່ວມ ແລະ ລາຍລະອຽດຂອງບັນຫາຜົນກະທົບສິ່ງແວດລ້ອມ ແລະ ການຫຼຸດຜ່ອນ)

ລ/ດ	ລາຍການກວດກາສິ່ງແວດລ້ອມ	ໄດ້ / ບໍ່ໄດ້	ຫມາຍເຫດ
1	ປະຕິບັດຕາມແຜນມາດຕະການຫຼຸດຜົນກະທົບທີ່ກຳໜົດ ແລະ ມາດຕະການທາງດ້ານສິ່ງແວດລ້ອມ		
2	ສ້າງບົດບັນທຶກສິ່ງແວດລ້ອມກ່ຽວມົນລະພິດ ເຊັ່ນ: ຂີ້ຝຸນ, ນໍ້າເປັນພິດ, ສຽງດັງ		
3	ການບຸກລຸກເຂົ້າຫາເຂດທີ່ຢູ່ອາໄສຂອງສັດ ແລະ ສັບສິນທາງວັດທະນະທຳ		
4	ການນຳໃຊ້ກົນຈັກກໍ່ສ້າງ ແລະ ສ້ອມແປງທີ່ບໍ່ເໝາະສົມ ເຊັ່ນ: ນໍ້າມັນ ແລະ ນໍ້າມັນເຄື່ອງເສດເຫຼືອ		
5	ເກີດມີການຮ້ອງຟ້ອງ		
6	ການອະນາໄມສະຖານທີ່ກໍ່ສ້າງເມື່ອສຳເລັດວຽກ		
7	ການກຳຈັດສິ່ງເສດເຫຼືອຈາກການກໍ່ສ້າງ		
8	ເຄື່ອນຍ້າຍ ແລະ ການທັບມ້າງທາງເຂົ້າຊົ່ວຄາວເວລາວຽກສຳເລັດ		
9	ການປ້ອງກັນການເຈື່ອນສຳລັບການນຳໃຊ້ບໍດິນ		
10	ເຄື່ອນຍ້າຍ ແລະ ການທັບມ້າງທາງລະບາຍນໍ້າຊົ່ວຄາວ ຫລື ຝາຍກັກນໍ້າ ເວລາວຽກສຳເລັດ		
11	ເຄື່ອນຍ້າຍສະຖານທີ່ພັກຊົ່ວຄາວເວລາວຽກສຳເລັດ		

16 .ການປະເມີນໄລຍະສຸດທ້າຍ:(ວັນທີ/ຜູ້ເຂົ້າຮ່ວມ ແລະ ລາຍລະອຽດຂອງບັນຫາສິ່ງແວດລ້ອມ ແລະ ການຫຼຸດຜ່ອນ)

ລ/ດ	ລາຍການກວດກາສິ່ງແວດລ້ອມ	ໄດ້ / ບໍ່ໄດ້	ຫມາຍເຫດ
1	ການປະຕິບັດຕາມແຜນມາດຕະການຫຼຸດຜົນກະທົບທີ່ກຳຫນົດ ແລະ ມາດຕະການທາງດ້ານສິ່ງແວດລ້ອມ		
2	ສ້າງບົດບັນທຶກສິ່ງແວດລ້ອມທີ່ເປັນມົນລະພິດ ເຊັ່ນ: ຂີ້ຝຸ່ນ, ນໍ້າເປັນພິດ, ສຽງດັງ		
3	ການບຸກລຸກເຂົ້າຫາເຂດທີ່ຢູ່ອາໃສຂອງສັດ ແລະ ສັບສິນທາງວັດທະນະທຳ		
4	ການນຳໃຊ້ກົນຈັກກໍ່ສ້າງ ແລະ ສ້ອມແປງທີ່ບໍ່ເໝາະສົມ ເຊັ່ນ: ນໍ້າມັນ ແລະ ນໍ້າມັນເຄື່ອງເສດເຫຼືອ		
5	ໄດ້ເກີດມີການຮ້ອງຟ້ອງ		
6	ການອະນາໄມສະຖານທີ່ກໍ່ສ້າງເມື່ອສຳເລັດວຽກ		
7	ການກຳຈັດຂອງເສດເຫຼືອຈາກການກໍ່ສ້າງ		
8	ເຄື່ອນຍ້າຍ ແລະ ການທັບມ້າງທາງເຂົ້າຊົ່ວຄາວເວລາວຽກສຳເລັດ		
9	ປ້ອງກັນການເຈື່ອນສຳລັບການນຳໃຊ້ບໍ່ດິນ		
10	ເຄື່ອນຍ້າຍ ແລະ ການທັບມ້າງທາງລະບາຍນໍ້າຊົ່ວຄາວ ຫລື ຝາຍກັກນໍ້າ ເວລາວຽກສຳເລັດ		
11	ເຄື່ອນຍ້າຍສະຖານທີ່ພັກຊົ່ວຄາວເວລາວຽກສຳເລັດ		

ລາຍເຊັນ

ພາກເພີ່ມເຕີມ 4. ວິທີການຫຼຸດຜ່ອນຜົນກະທົບແບບງ່າຍດາຍ ສໍາລັບໂຄງການຍ່ອຍຂະໜາດນ້ອຍ

1. ພາກເພີ່ມເຕີມນີ້ແມ່ນໃຫ້ຄໍາແນະນໍາທາງດ້ານວິຊາການແບບງ່າຍດາຍກ່ຽວກັບການປະເມີນຜົນກະທົບທາງລົບ ແລະ ວິທີການຫຼຸດຜ່ອນ ສໍາລັບໂຄງການຍ່ອຍ. ພາກ ກ.3.1 ມາດຕະຖານປະຕິບັດທາງສິ່ງແວດລ້ອມ (ECOP) ສໍາລັບວຽກງານວິສະວະກໍາ ທີ່ສາມາດກໍານົດຈຸດທີ່ຕັ້ງໂຄງການຍ່ອຍໃນໄລຍະສະເໝີ ໂຄງການ ຍ່ອຍ (ຈຸດທີ່ຕັ້ງ), ໄລຍະການກໍ່ສ້າງ ແລະ ໄລຍະຄຸ້ມຄອງ ແລະ ນໍາໃຊ້. ພາກ ກ.3.2 ໃຫ້ຄໍາແນະນໍາສໍາລັບວຽກ ວິສະວະກໍາຂະໜາດໃຫ່ຍ.

ກ.3.2 ມາດຕະຖານປະຕິບັດທາງສິ່ງແວດລ້ອມ (ECOP)

ຕາຕະລາງ 4.1 ມາດຕະຖານປະຕິບັດທາງສິ່ງແວດລ້ອມ (ECOP) ສໍາລັບວຽກງານ ທາງຊຸມຊົນ,ທາງບ້ານ ລວມມີ ຂົວ,ທໍ່,ປັບປຸງທາງກວຽນ ແລະ ອື່ນໆ

ຫົວຂໍ້ທີ່ຈະຕ້ອງໄດ້ພິຈາລະນາ	ມາດຕະການຫຼຸດຜ່ອນ	ຫມາຍເຫດ
ສະຖານທີ່		
- ເຂດອະນຸລັກ	ຫ້າມຂ້າສັດ ຫ້າມຈັດຈອງດິນ ຫ້າມຕັດກົກໄມ້ ການຄຸ້ມຄອງຂີ້ເຫຍື້ອ ຫ້າມຕັ້ງແຄ້ມ	
- ເຂດນໍ້າຖ້ວມ	ກໍ່ສ້າງລະບົບລະບາຍນໍ້າໃຫ້ພຽງພໍ ມາດຕະການປ້ອງກັນນໍ້າຖ້ວມທີ່ເໝາະສົມ	
- ເຂດພູດອຍ	ອອກແບບຄວາມເນີນຕ້ອງນ້ອຍກວ່າ 17% ຮ່ອງລະບາຍນໍ້າຂ້າງທາງ ປ້ອງກັນຕາຝັ່ງເຈືອນ ຮາວກັນຕົກ(ແບບງ່າຍດາຍ)	
- ເຂດຊຸມຊົນ	ປ້າຍຈໍາກັດຄວາມໄວ ການຄວບຄຸມຂີ້ຝຸ່ນ ປ້ອງກັນອຸບັດຕິເຫດ	
- ທີ່ດິນ	ບົດບັນທຶກກອງປະຊຸມກ່ຽວກັບການແກ້ໄຂຂໍ້ຄັດແຍ່ງ ແລະ ປະກອບດ້ວຍໃບຢັ້ງຢືນການນໍາໃຊ້ທີ່ດິນ ເຂດວັດທະນະທໍາ,ຮ່ອງຮອຍປະຫວັດສາດ ແລະອື່ນໆ	
-ເຂດວາງໄຂ່ ແລະ ເຂດທາງຜ່ານຂອງປາ	ເພື່ອຫຼີກຫຼ່ຽງ ຜົນກະທົບທາງລົບ ເຊັ່ນ:ເສດຂີ້ເຫຍື້ອ ແລະ ຮາກໄມ້ ຈະພາໃຫ້ເກີດຕະກອນອຸດຕັນຮູນໍ້າ ໃນເວລາອອກແບບ ຕ້ອງມີທາງເລືອກ ແລະ ຮັບປະກັນ	

ໄລຍະການກໍ່ສ້າງ		
- ການເປີດບໍດິນ	ຕ້ອງຄັດເລືອກສະຖານທີ່ໃຫ້ເໝາະສົມ	
	ຕ້ອງຫຼີກລ້ຽງການເປີດບໍດິນໃໝ່	
	ຖິ້ມຄືນຕ້ອງເຮັດຕາມການແນະນຳ ຂອງວິສະວະກອນ	
- ຄວາມສ່ຽງຈະເກີດການເຊາະເຈືອນ	ການອອກແບບ/ຕ້ອງໃຫ້ມີການປ້ອງກັນເຈືອນໃຫ້ພຽງພໍ	
	ໃຫ້ຄຳແນະນຳໃນການບຳລຸງຮັກສາ	
- ຂີ້ເຫຍື້ອ	ຕ້ອງມີການເກັບຮັກສາ ແລະ ຖິ້ມໃຫ້ເໝາະສົມ	
- ນ້ຳມັນເສດ	ຫ້າມບໍ່ໃຫ້ລະບາຍລົງໃສ່ດິນ ຫລື ແມ່ນ້ຳ	
- ທີ່ພັກ	ໄດ້ຮັບການເຫັນດີຈາກອຳນາດການປົກຄອງບ້ານ	
	ປະກອບມີນ້ຳສະອາດ, ມຸ້ງ, ສ້ວມຖ່າຍ (ຫ້ອງນ້ຳ, ສະຖານທີ່ຖິ້ມຂີ້ເຫຍື້ອ ແລະ ອື່ນໆ) ແລະ ເຮືອນເກັບຮັກສາ ເພື່ອປ້ອງກັນບໍ່ໃຫ້ປວກ ຫລື ແມງໄມ້ກັດ.	
-ສາງເກັບວັດສະດຸກໍ່ສ້າງ	ເກັບຮັກສາຢູ່ບໍລິເວນທີ່ເໝາະສົມ ຂອງເສຍທີ່ເປັນພິດ ແລະ ວັດສະດຸກໍ່ສ້າງແມ່ນໃຫ້ເກັບໃນທີ່ປອດໄພ	
ໄລຍະດຳເນີນງານ		
- ສາທາລະນະສຸກ, ຄວາມປອດໄພຂອງທາງ, ແລະ ຜົນກະທົບທາງສັງຄົມພາຍໃນບ້ານ	ປຶກສາຫາລື ແລະ ສ້າງມາດຕະການຮ່ວມກັບຊຸມຊົນ	
- ຄວບຄຸມຄວາມໄວ,	ຕິດຕັ້ງເຄື່ອງຄວບຄຸມຄວາມໄວ(ປ້າຍຄວາມໄວຈຳກັດ,ເຄື່ອງປ້ອງກັນກະທົບ ແລະ ອື່ນໆ ໃຫ້ການສຶກສາແກ້ເດັກ	
- ຄວບຄຸມຜຸ່ນ	ຄວບຄຸມຄວາມໄວ, ຫົດນ້ຳເປັນໄລຍະ,ປຸກຕົ້ນໄມ້, ປູຫນ້າທາງ	
- ອຸບັດຕິເຫດ	ໃຫ້ການຝຶກອົບຮົມ ແລະ ຮ່ວມມືກັບ ຕຳຫລວດຈາລະຈອນ	

ຕາຕະລາງທີ 4.2 ມາດຕະຖານປະຕິບັດທາງສິ່ງແວດລ້ອມ (ECOP) ສຳລັບວຽກງານ ນ້ຳປະປາ (<1,000 ຜູ້ຊົມໃຊ້), ຮວມທັງນ້ຳສ້າງ, ນ້ຳບາດານ, ແລະ ນ້ຳລິນ

ຫົວຂໍ້ທີ່ຈະຕ້ອງໄດ້ພິຈາລະນາ	ມາດຕະການຫຼຸດຜ່ອນ	ໝາຍເຫດ
ຈຸດທີ່ຕັ້ງ		
-ທີ່ດິນ	ປະກອບບົດບັນທຶກກອງປະຊຸມແກ້ໄຂຂໍ້ຄັດແຍ່ງ ແລະ ຄັດຕິດກັບໃບຢັ້ງຢືນການນຳໃຊ້ທີ່ດິນ	
-ເຂດປ້ອງກັນ	ອະນຸມັດຈາກຂະແໜງການທີ່ກ່ຽວຂ້ອງ	
-ເຂດນ້ຳຖ້ວມ	ສຶກສາໃຫ້ລະອຽດ ແລະ ອອກແບບໃຫ້ເໝາະສົມ	
-ການປ້ອງກັນແຫຼ່ງນ້ຳ	ສ້າງລະບຽບການແລະຫຼັກການເພື່ອຄຸ້ມຄອງ	
-ເຂດຊຸມຊົນ	ສ້າງລະບຽບການຜູ້ນຳໃຊ້ນ້ຳ	

-ໄກ້ກັບເຂດບໍດິນ,ກອງຫິນ ແລະ ຖິ້ມຂີ້ເຫຍື້ອ	ຕ້ອງໄດ້ກວດການໍ້າ	
ໄລຍະການກໍ່ສ້າງ		
-ຂີ້ເຫຍື້ອທົ່ວໄປ	ໃຫ້ມີສະຖານທີ່ເກັບສິ່ງເສດເຫຼືອ ແລະ ຖິ້ມໃຫ້ເໝາະສົມ	
-ນໍ້າມັນເຄື່ອງ	ບໍ່ອະນຸຍາດໃຫ້ລະບາຍລົງດິນ ແລະ ແມ່ນໍ້າ	
-ສະຖານທີ່ພັກ	ໄດ້ຮັບການເຫັນດີຈາກອໍານາດການປົກຄອງບ້ານ ປະກອບມີນໍ້າສະອາດ, ມຸ້ງ, ສ້ວມຖ່າຍ (ຫ້ອງນໍ້າ, ສະຖານ ທີ່ຖິ້ມຂີ້ເຫຍື້ອ ແລະ ອື່ນໆ) ແລະ ເຮືອນເກັບຮັກສາ ເພື່ອປ້ອງກັນບໍ່ໃຫ້ປວກຫລື ແມງໄມ້ກັດ.	
-ສາງເກັບວັດສະດຸກໍ່ສ້າງ	ເກັບຮັກສາຢູ່ບໍລິເວນທີ່ເໝາະສົມ ຂອງເສຍທີ່ເປັນພິດ ແລະ ວັດສະດຸກໍ່ສ້າງແມ່ນໃຫ້ເກັບໃນທີ່ປອດໄພ	
ການດໍາເນີນງານ		
-ການປົນເປື້ອນຂອງນໍ້າ	ສ້າງມາດຕະການປ້ອງກັນທາງປະລິມານ ແລະ ຄຸນນະພາບຂອງແຫ່ງນໍ້າ ແລະ ເຮັດຮົ່ວອ້ອມ ລານກອກນໍ້າ	

ຕາຕະລາງທີ 4.3 ມາດຕະຖານປະຕິບັດທາງສິ່ງແວດລ້ອມ (ECOP) ສໍາລັບວຽກງານ ລະບົບຊົນລະປະທານບ້ານ (<150 ha), ຮວມທັງຝາຍ, ຮ່ອງ, ແລະອ່າງເກັບນໍ້າ

ຫົວຂໍ້ທີ່ຈະຕ້ອງໄດ້ພິຈາລະນາ	ມາດຕະການຫຼຸດຜ່ອນ	ຫມາຍເຫດ
ຈຸດທີ່ຕັ້ງ		
ຫລັງຝາຍ		
- ກະທົບຜູ້ໃຊ້ນໍ້າ	ການປົກສາຫາລືກັບຊຸມຊົນ(ເພື່ອແກ້ບັນຫາ)	
- ການນໍາໃຊ້ປູຍ	ເກັບກໍາຂໍ້ມູນຈາກຊຸມຊົນ ສະເໜີໃຫ້ຊຸມຊົນເຂົ້າໃຈ	
- ເຊາະເຈືອນ	ອອກແບບເໝາະສົມ	
- ກັນທາງຜ່ານຂອງປ່າ	ປົກສາຫາລືກັບຊຸມຊົນ	
ໜ້າຝາຍ		

- ຄວາມປອດໄພໃນເຂດອ່າງເກັບນໍ້າ	ຕິດຕັ້ງປ້າຍຫ້າມ	
- ການປ້ອງກັນປາ	ສ້າງເຂດວັງສະຫງວນ	
- ການປ້ອງກັນແຫ່ງນໍ້າ	ສ້າງລະບຽບການຄຸ້ມຄອງ	
ໄລຍະກໍ່ສ້າງ		
- ບໍ່ດິນ	ເລືອກສະຖານທີ່ເໝາະສົມ	
	ຫລີກລ້ຽງການເປີດບໍ່ດິນໃຫມ່	
	ຖິ້ມຄືນຕາມຄໍາແນະນໍາຂອງວິສະວະກອນ	
- ຈຸດເກີດການເຊາະເຈືອນ	ອອກແບບຄວາມເນີນປ້ອງກັນເຊາະເຈືອນໃຫ້ເໝາະສົມ	
	ໃຫ້ຄໍາແນະນໍາແລະວິທີການບໍາລຸງຮັກສາ	
- ຂີ້ເຫຍື້ອ	ກໍານົດເຂດຖິ້ມຂີ້ເຫຍື້ອໃຫ້ເໝາະສົມ	
	ແຍກຂີ້ເຫຍື້ອເພື່ອນໍາມາໃຊ້ຄືນໃຫມ່	
- ນໍ້າມັນເຄື່ອງທີ່ໃຊ້ແລ້ວ	ບໍ່ອະນຸຍາດໃຫ້ລະບາຍລົງດິນ ແລະ ແມ່ນໍ້າ	
- ສະຖານທີ່ຕັ້ງທີ່ພັກ	ປົກສາຫາລືກັບຊຸມຊົນ	
	ຕອບສະໜອງວິດຖາຍ, ຊຸມນໍ້າເສຍ ແລະ ຊຸມຖິ້ມຂີ້ເຫຍື້ອ	
- ສາງເກັບວັດສະດຸກໍ່ສ້າງ	ຕ້ອງເກັບໄວ້ບ່ອນທີ່ເໝາະສົມ	
ການດໍາເນີນງານ		
- ການນໍາໃຊ້ຢາປາບສັດຕູພືດ	ຝຶກອົບຮົມການນໍາໃຊ້ໃຫ້ປອດໄພ	
	ສົ່ງເສີມການນໍາໃຊ້ ສານທີ່ບໍ່ມີເຄມີ	

ຕາຕະລາງທີ 4.4 ມາດຕະຖານປະຕິບັດທາງສິ່ງແວດລ້ອມ (ECOP) ສໍາລັບວຽກງານອາຄານ (ໂຮງຮຽນ, ຕະຫຼາດ, ສຸກສາລາ, ຫ້ອງປະຊຸມບ້ານ, ສຸກຂະອານາໄມ)

ຫົວຂໍ້ທີ່ຈະຕ້ອງໄດ້ພິຈາລະນາ	ມາດຕະການຫຼຸດຜ່ອນ	ໝາຍເຫດ
ສິດນໍາໃຊ້ດິນ	ໃບຢັ້ງຢືນການນໍາໃຊ້ທີ່ດິນ	
ລະບົບນໍ້າ	ສຶກສາ ແລະ ອອກແບບລະອຽດ	
ລະບົບລະບາຍ		
ສະຖານທີ່		
ດິນເຈືອນ		
ການກໍ່ສ້າງ		
ຂີ້ເຫຍື້ອ		
ຄວາມປອດໄພ		
ໄລຍະການດໍາເນີນງານ		
ການຄຸ້ມຄອງຂີ້ເຫຍື້ອ	ສ້າງຕັ້ງ ຄະນະກຳມະການ	
	ຈັດສັນສະຖານທີ່ໃຫ້ເໝາະສົມ	
	ແຍກປະເພດຂີ້ເຫຍື້ອ	
	ສ້າງລະບຽບ ແລະ ຫລັກການ	
ລະບົບນໍ້າ ແລະ ລະບາຍນໍ້າ	ສຶກສາອະອຽດ ແລະ ອອກແບບເພື່ອປ້ອງກັນແມ່ນໍ້າ ແລະ ນໍ້າໄຕ້ດິນ	

ຕາຕະລາງທີ 4.5 ມາດຕະຖານປະຕິບັດທາງສິ່ງແວດລ້ອມ (ECOP) ສຳລັບວຽກເຂື່ອນຂະໜາດນ້ອຍ ແລະ ຈັກປັ່ນໄຟ.

ຫົວຂໍ້ທີ່ຈະຕ້ອງໄດ້ພິຈາລະນາ	ມາດຕະການຫຼຸດຜ່ອນ	ຫມາຍເຫດ
- ບໍດິນ	ຄັດເລືອກສະຖານທີ່ໃຫ້ເໝາະສົມ	
	ຫລີກລ້ຽງການເປີດບໍດິນໃໝ່	
	ຖິ້ມດິນຄືນຕາມຄຳແນະນຳຂອງວິສະວະກອນ	
- ຈຸດທີ່ເກີດການກັດເຊາະ	ອອກແບບປ້ອງກັນຕາຟັງເຈືອນໃຫ້ເໝາະສົມ	
- ການຄວບຄຸມຂີ້ເຫຍື້ອ	ກຳນົດຈຸດຖິ້ມຂີ້ເຫຍື້ອໃຫ້ເໝາະສົມ	
- ນ້ຳມັນເຄື່ອງເສດ	ບໍ່ອະນຸຍາດໃຫ້ລະບາຍລົງດິນ ແລະ ລົງແມ່ນ້ຳ	
- ການຕັ້ງທີ່ພັກ/ແຄ້ມ	ຕ້ອງໄດ້ຮັບອະນຸຍາດຈາກຊຸມຊົນ	
	ຕ້ອງປະກອບມີວິດຖ່າຍ ແລະ ກຳນົດຈຸດຊຸມເກັບນ້ຳເສຍ	
- ການເກັບຮັກສາວັດສະດຸກໍ່ສ້າງ	ຕ້ອງເກັບຮັກສາໃນບໍລິເວນທີ່ເໝາະສົມ	
ຈຸດທີ່ຈະກໍ່ສ້າງ		
- ສະຫງວນ ຫລື ກຳນົດເຂດປ້ອງກັນ	ຫ້າມລຳສັດ	
	ຫ້າມຈັບຈອງດິນ	
	ຫ້າມຕັດໄມ້	
	ຫ້າມຖິ້ມຂີ້ເຫຍື້ອສະຊາຍ	
	ຫ້າມຕັ້ງແຄ້ມ	
- ເຂດນ້ຳຖ້ວມ	ລະບົບລະບາຍນ້ຳ	
	ຍົກລະດັບເສັ້ນທາງ	
- ເຂດພູດອຍ/ເຂດຫລຸບໂນນ	ຄວາມເນີນຕ້ອງດຳກ່ວາ 17%	
	ລະບາຍນ້ຳຂ້າງທາງ	

	ປ້າຍບອກທາງໂຄ້ງ	
	ຮາວກັນຕິກ	
- ເຂດຊຸມຊົນຢູ່	ເຂດຄວາມໄວຈຳກັດ	
	ຄວບຄຸມຂີ້ຟຸ່ນ	
	ຄວບຄຸມການເກີດອຸບາດເຫດ	
- ການນຳໃຊ້ທີ່ດິນ	ປະກອບມີບົດບັນທຶກການແກ້ໄຂຂໍ້ຄັດແຍ່ງ ແລະ ໃບຢັ້ງຢືນການນຳໃຊ້ທີ່ດິນ	
	ເຂດວັດທະນາທຳ ແລະ ຮ່ອງຮອຍປະຫວັດສາດ	
ໄລຍະດຳເນີນງານ		
- ຄວາມປອດໄພ	ຝຶກອົບຮົມ,ຕິດຕັ້ງປ້າຍອັນຕະລາຍ	
	ກໍ່ສ້າງຮົ່ວ ແລະ ອື່ນໆ	

ພາກເພີ່ມເຕີມ 5. ການປະຕິບັດທາງດ້ານວິສະວະກຳທີ່ດິນ ແລະ ບາງວິທີການວັດແທກເພື່ອຫຼຸດຜ່ອນຜົນກະທົບສິ່ງແວດລ້ອມ
5.1 ການປະຕິບັດທາງດ້ານວິສະວະກຳທີ່ດິນ ແລະ ການເກັບຮັກສາ

ປະຕິບັດຕາມລະບຽບການເກັບຮັກສາລວມທັງການເກັບຮັກສາທີ່ເໝາະສົມ,ການນຳໃຊ້,ການອະນະໄມ ແລະ ການທຳລາຍວັດສະດຸກໍ່ສ້າງຕ່າງໆໃນໄລຍະການກໍ່ສ້າງ ທີ່ຈະເປັນອັນຕະລາຍແກ່ມະນຸດ ແລະ ຄວາມປອດໄພຕໍ່ສິ່ງແວດລ້ອມ. ການປະຕິບັດທີ່ດິນໃນການເກັບຮັກສາດັ່ງລຸ່ມນີ້ມັນຕ້ອງການສຳລັບ ທຶນ M-IWRM-ທັງໝົດ

ສິ່ງທີ່ຄວນເຮັດ:

1. ຈຳກັດເວລາເຮັດວຽກ ໂດຍສະເພາະ ໃນເຂດຊຸມຊົນ ແລະ ຈຳກັດຄວາມໄວ;
2. ຫຼຸດຜ່ອນ ການຂຸດ ແລະ ຖິ້ມທີ່ເໝາະສົມ;
3. ຫຼຸດຜ່ອນການເປີດລຸມ ແລະ ປົກປິດໃຫ້ດີ ;
4. ຫຼຸດຜ່ອນບັນຫາການຈະລາຈອນ, ຝຸ່ນ ແລະ ສຽງ;
5. ຮັກສາວັດຖຸແລະພາຫະນະການກໍ່ສ້າງ;
6. ຕິດຕັ້ງ ປ້າຍຄວາມປອດໄພ ແລະ ແຈ້ງໃຫ້ປະຊາຊົນຊາບ ;
7. ຫຼີກຫຼ່ຽງ ການໄຫຼຂອງນ້ຳມັນ ແລະ ສານພິດ, ຮວມທັງການຂົນສົ່ງແລະເກັບມ້ຽນທີ່ປອດໄພ;
8. ນຳໃຊ້ການເກັບຮັກສາໃຫ້ດີໃນເວລາກໍ່ສ້າງ ແລະ ສະຖານທີ່ເກັບມ້ຽນວັດສະດຸຕ້ອງຮັບປະກັນ ຄວາມປອດໄພ ໃຫ້ແກ່ກຳມະກອນ ແລະ ປະຊາຊົນ(ມ້ຽນມັດສິ່ງເສດເຫຼືອໃຫ້ດີເພື່ອຮັກສາສະຖານທີ່ເຮັດວຽກສະອາດ ແລະ ປອດໄພ;ວາງແຜນ ແລະ ຈັດການສິ່ງເສດເຫຼືອ,ຂອງເສຍ ແລະ ວັດສະດຸເຫຼືອ;ເກັບຮັກສາສະຖານທີ່ເຮັດວຽກ ແລະ ເກັບມ້ຽນ

ອຸປະກອນກໍ່ສ້າງໃຫ້ດີ. ກຳນົດຈຸດຖິ້ມຂີ້ເຫຍື້ອ ແລະ ຈັດຫາຖັງເກັບຂີ້ເຫຍື້ອ;ຮັກສາທາງຜ່ານ,ທາງຂັ້ນໄດບໍ່ໃຫ້ມີວັດຖຸກົດຂວາງ,ອຸປະກອນ ແລະ ສິ່ງກົດຂວາງອື່ນໆ;ຮັບປະກັນການມັດໃຫ້ດີໃນເວລາເກັບມ້ຽນຢູ່ເທິງຫລັງຄາຂອງສາງ ຫລື ຢູ່ບ່ອນທີ່ບໍ່ມີຫລັງຄາມຸງ;ວັດສຸດຕ້ອງຢູ່ຮ່າງຈາກຫລັງຄາເປີດ ຕໍາສຸດ 2 ເມັດ ຈາກຫລັງຄາ,ການຂຸດ ຫລື ຮ່ອງຕ້ອງໄດ້ຖອນຕະປູຄິດອອກຈາກໄມ້,ຕ້ອງຮັກສາການຍຶດ,ເຊືອກຍຶດ,ຫົວຈອດ, ແລະ ອື່ນໆທີ່ວາງຢູ່ຕາມທາງຢ່າງທີ່ມີນ້ຳໝັກ; ຕ້ອງຮັບປະກັນໂຄງສ້າງທີ່ເປີດໄດ້ປິດດີ/ປ້ອງກັນໃຫ້ທີ່ເໝາະສົມ;ຕິດຕັ້ງເຄື່ອງມອດໄຟສໍາລັບວັດສະດູຢູ່ສະໜາມ.ຮັກສາເຄື່ອງມືມອດໄຟໃຫ້ສະອາດ ແລະ ເຂົ້າເຖິງໄດ້ງ່າຍ ແລະ ອື່ນໆ)

9. ຮັບປະກັນນ້ຳສະອາດ ແລະ ສັ່ວມຖ່າຍ ແລະ ມັງຂອງກຳມະກອນ.
10. ຫຼີກຫຼ່ຽງ ບັນຫາທາງສັງຄົມ ແລະ ວັດທະນະທຳລະຫວ່າງກຳມະກອນ ແລະ ປະຊາຊົນໃນທ້ອງຖິ່ນ.

ສິ່ງທີ່ບໍ່ຄວນເຮັດ:

1. ຫ້າມບໍ່ໃຫ້ສິ່ງຂອງຕົກລົງ ສະຊາຍ ໃນເຂດໂຄງການ ແລະຫ້າມສັດເຂົ້າ, ນຳໃຊ້ ການເກັບມ້ຽນທີ່ເໝາະສົມ
2. ຢ່າແກ່ງສິ່ງຂອງແລະອຸປະກອນ
3. ຢ່າຍົກຫຼີ້ປັບອຸປະກອນ ໂດຍໃຊ້ສາຍຂອງມັນເອງ
4. ຫຼີກຫຼ່ຽງ ການເກີດໄຟ
5. ບໍ່ໃຫ້ມີການລ່າສັດໂດຍ ກຳມະກອນໃນເຂດ ປ່າປ້ອງກັນ

ແຈ້ງການພິເສດສໍາຫຼັບ ວັດຖຸໄວໄຟ:

1. ຮັກສາວັດຖຸໄວໄຟ ເຊັ່ນ: ນ້ຳມັນແອດຊັງ, ນ້ຳມັນ, ສານທຳຄວາມສະອາດໄກ້ກັບວັດຖຸອື່ນ.
2. ຮັກສາວັດຖຸໄວໄຟໃນບ່ອນເກັບມ້ຽນທີ່ເໝາະສົມ ແລະ ຕິດປ້າຍຄັກແນ່.
3. ຖິ້ມ ວັດຖຸໄວໄຟ ໃນເຂດທີ່ຖືກອະນຸມັດ.
4. ຮັກສາຖັງນ້ຳມັນທີ່ເຕັມໃນທາງປິ່ນກັບ.
5. ຮັກສາຖັງນ້ຳມັນທີ່ເປົ່າຫວ່າງແຍກຕ່າງຫາກ.
6. ຕິດປ້າຍຫ້າມສູບຢາ, ຫ້າມປະກາຍໄຟ ໃນເຂດທີ່ມີການຮັກສາວັດຖຸໄວໄຟ.
7. ຮັກສາກະປ່ອງກາດ ໃນທາງປິ່ນກັບ.
8. ຮັກສາກະປ່ອງທີ່ເປົ່າຫວ່າງ ຈາກກະປ່ອງທີ່ເຕັມ.
9. ເຮັດໃຫ້ບ່ອນ ເກັບມ້ຽນມີລົມລ່ວງ.
10. ຮັບປະກັນໃຫ້ບ່ອນປິດເປີດໄຟ ມີສິ່ງປົກປິດໃນເຂດ ທີ່ເກັບມ້ຽນວັດຖຸໄວໄຟ.

5.2 ລະບຽບການດັ່ງຕໍ່ໄປນີ້ແມ່ນະລວມໃນສັນຍາຂອງທຸກໆວຽກ ວິສະວະກຳ:

ຖ້າຜູ້ຮັບເໝາະພົບເຫັນສະຖານທີ່ບູຮານ , ປະຫວັດສາດ, ວັດຖຸ, ປ່າຊ້າ, ໃນລະຫວ່າງການກໍ່ສ້າງ, ຜູ້ຮັບເໝາະຈະຕ້ອງ:

- ຍຸດເຊົາການກໍ່ສ້າງໃນພື້ນທີ່ຈະມີການປ່ຽນແປງ;
- ກຳນົດຂອບເຂດຄົ້ນພົບ ຫລື ພື້ນທີ່ພົບພໍ ;
- ຮັບປະກັນບໍ່ໃຫ້ມີການທຳລາຍ ແລະ ລັກລອບ ຫລື ເຄືອນຍ້າຍວັດຖຸດັ່ງກ່າວ, ຖະມີວັດຖຸມີຄ່າ ແມ່ນຈະຕ້ອງມີພະນັກງານເຝົ້າຍາມຈົນກວ່າພະນັກງານທີ່ກ່ຽວຂ້ອງຈະມາຮັບຜິດຊອບ ຫລື ອົງການຄຸ້ມຄອງມໍລະດົກໂລກເປັນຜູ້ຮັບຜິດຊອບ;

- ແຈ້ງໃຫ້ພະນັກງານສິ່ງແວດລ້ອມໂຄງການ ແລະ ວິສະກອນໂຄງການຜູ້ທີ່ຮັບຜິດຊອບໃນທ້ອງຖິ່ນ ແລະ ພະແນກວັດທະນະທຳ ແຂວງ (ພາຍໃນ 24 ຊົ່ວໂມງ)
- ອຳນາດການປົກຄອງທ້ອງຖິ່ນ ແລະ ພະແນກວັດທະນະທຳແຂວງ ຈະຕ້ອງຮັບຜິດຊອບ ປົກປັກຮັກສາ ເຂດດັ່ງກ່າວ ແລະ ຊີ້ນຳການປະຕິບັດລະບຽບການທີ່ເໝາະສົມ ແລະ ລາຍງານຫາຂັ້ນສູນກາງ . ຄວາມສຳຄັນຂອງການຄົ້ນພົບແມ່ນຈະມີການປະເມີນຕາມມາດຕະຖານ, ຄວາມສຳຄັນທາງປະຫວັດສາດ ແລະ ເສດຖະກິດສັງຄົມ;
- ການຕັດສິນມອບສິ່ງທີ່ພົບເຫັນຈະຕ້ອງອີງຕາມທິດຂອງ ຫນ່ວຍງານທີ່ກ່ຽວຂ້ອງ ແລະ ພະແນກວັດທະນະທຳ ແຂວງ, ເຊັ່ນ: ປ່ຽນແປງແຜນຜັງ , ການອະນຸລັກ, ຮັກສາ, ພື້ນຟູ ແລະ ການເກັບກູ້;
- ການຈັດຕັ້ງປະຕິບັດທິດຊີ້ນຳກ່ຽວກັບການຄຸ້ມຄອງສິ່ງທີ່ຄົ້ນພົບແມ່ນຈະຕ້ອງມີການຂຽນເປັນລາຍລັກອັກສອນໂດຍອຳນາດການປົກຄອງທ້ອງຖິ່ນ ແລະ
- ວຽກກໍ່ສ້າງ ສາມາດສືບຕໍ່ໄດ້ພາຍຫຼັງທີ່ໄດ້ຮັບອະນຸຍາດຈາກ ອຳນາດການປົກຄອງທ້ອງຖິ່ນທີ່ກ່ຽວຂ້ອງ ແລະ ພະແນກວັດທະນະທຳ ກ່ຽວກັບການປ້ອງກັນ ສະຖານທີ່ມໍລະດົກ.

(ກ) ຜົນສະທ້ອນຂອງສິ່ງແວດລ້ອມ ແລະ ວິທີການຫຼຸດຜ່ອນ ສຳລັບໂຄງການຍ່ອຍ ກໍ່ສ້າງເສັ້ນທາງ

ກິດຈະກຳ	ຜົນສະທ້ອນທີ່ສຳຄັນ	ວິທີການຫຼຸດຜ່ອນອາດເປັນໄປໄດ້
ໄລຍະວາງແຜນ,ອອກແບບ ແລະ ຈັດສັນທີ່ດິນ		
ກຳນົດມາດຖານການອອກແບບ	ຖ້າມາດຕະຖານສູງເກີນວຽກດິນຈະສາມາດກໍ່ໃຫ້ເກີດຜົນສະທ້ອນຫລາຍຢ່າງ(ເບິ່ງກິດຈະກຳພາຍໄດ້ການກໍ່ສ້າງ)	ກຳນົດມາດຕະຖານໃຫ້ເໝາະສົມສຳລັບປະເພດຂອງເສັ້ນທາງ, ປະລິມານການສັນຈອນ ແລະ ພູມສັນຖານ, ຈຸດປະສົງຂອງໂຄງການ
ການອອກແບບ-ທົ່ວໄປ	ຄວາມຕ້ອງການຂອງດິນອາດມີຜົນກະທົບຕໍ່ປະຊາຊົນ	ຫຼຸດຜ່ອນຄວາມຕ້ອງການທີ່ດິນ ແລະ ການຍົກຍ້າຍຈັດສັນໃນເຂດ ແລວທາງທີ່ເລືອກໄວ້
	ອາຄານທີ່ມີຢູ່,ການກໍ່ສ້າງພາຍໃນບໍລິເວນໂຄງການອາດມີຜົນສະທ້ອນ	ຕ້ອງໄດ້ມີການເຈລະຈາໃນການອອກແບບໃຫ້ເໝາະ ສົມ ຫລື ການແກ້ໄຂບັນຫາດ້ວຍການທົດແທນຄືນ ຈະບໍ່ສົ່ງຜົນໃຫ້ມີຄວາມລຳບາກໃຫ້ປະຊາຊົນ
	ເຮັດວຽກກ່ຽວກັບທາງ,ຂົວ ແລະ ທ່າສາມາດມີຜົນສະທ້ອນໃຫ້ກັບຕົ້ນໄມ້ທີ່ມີຢູ່	ຫຼຸດຜ່ອນຜົນກະທົບກັບຕົ້ນໄມ້ ແລະ ການປູກພືດຄືນໃໝ່ໃນເວລາວຽກສຳເລັດ
	ທາງຊົນນະບົດ ແລະ ຂົວ ອາດກໍ່ໃຫ້ເກີດມີຜົນກະທົບກັບສັດປ່າ,ປ່າໃໝ່ ,ວັດທະນາທຳ ແລະ ອື່ນໆ	ຄວນຫຼີກລ້ຽງພື້ນທີ່ດັ່ງກ່າວໃນເວລາອອກແບບ
	ເສັ້ນທາງ,ຂົວ ແລະ ທ່າສາມາດກໍ່ໃຫ້ເກີດອຸບັດຕິເຫດໃນການແລນລົດດ້ວຍຄວາມໄວຕໍ່ຜູ້ນຳໃຊ້ເສັ້ນທາງ,ປະຊາຊົນໃນທ້ອງ ຖິນ ແລະ ສັດ	ຕິດຕັ້ງປ້າຍຫ້າມ ແລະ ປ້າຍສັນຍານເຕືອນ ເພື່ອຄວບຄຸມສັດລຽງໃນບ່ອນມີຄວາມຈຳເປັນ ແລະ ຕ້ອງມີການປົກສາຫາລືໃນການອອກແບບເປັນປະຊາຊົນໃນທ້ອງ ຖິນ.
ການອອກແບບ-ລະບົບລະບາຍນ້ຳ	ສາມາດດັດແປງລະບົບທາງນ້ຳທີ່ມີຜົນສະທ້ອນໃຫ້ນ້ຳຖ້ວມ ແລະ ລະບົບລະ ບາຍທີ່ມີຢູ່	ຮັບປະກັນທໍ່ລະບາຍນ້ຳ,ຂົວ ແລະ ເສັ້ນທາງອອກແບບໃຫ້ເໝາະສົມເພື່ອຫຼຸດ ຜ່ອນຜົນສະທ້ອນທາງນ້ຳ
	ສາມາດເຮັດໃຫ້ເກີດມີຜົນກະທົບທາງລົບກ່ຽວກັບການໃຫ້ຂອງນ້ຳແລະກໍ່ໃຫ້ການກັດເຊາະ ແລະ ດິນເຈື່ອນ	ຮັບປະກັນການອອກແບບໄດ້ຮັບການປັບປຸງ ລະບົບລະບາຍນ້ຳດ້ວຍການປັບປຸງບັນຫາທີ່ມີຢູ່ເຊັ່ນ ປັບປຸງການກັດເຊາະ,ເຊິ່ງຈະຕ້ອງໄດ້ກວດກາໃນລະຊ່ວງລະດູຝົນ. ລວມທັງການປູກໄມ້ໃນບ່ອນທີ່ສາມາດ

		ອອກແບບໄດ້
ການກະກຽມການກໍ່ສ້າງ		
ເຄື່ອນຍ້າຍກິນຈັກ	ມົນລະພິດທາງອາກາດ ແລະ ແລະສຽງສໍາລັບບ້ານທີ່ຢຶກຍ້າຍຢູ່ໃກ້ຄຽງ	ຄວບຄຸມການແລນລົດດ້ວຍໄວຂອງຜູ້ຮັບເໝົາ ແລະ ສຽງດັງ
ເຄື່ອນຍ້າຍແຮງງານ	ການນໍາເອົາແຮງງານຂ້າງອອກເຂົ້າມາ ສາມາດກໍ່ໃຫ້ເກີດມິຜົນກະທົບທາງລົບ ທາງດ້ານສຸຂະພາບ ແລະ ສະຫວັດດີ ການຂອງຊຸມຊົນໃນທ້ອງຖິ່ນ	ຜູ້ຮັບເໝົາຄວນນໍາໃຊ້ແຮງງານໃນທ້ອງຖິ່ນຖ້າເປັນໄປໄດ້
	ແກ້ໄຂບັນຫາທີ່ເກີດຈາກສິ່ງເປືອນເປີພາຍ ໃນບ້ານ ແລະ ສິ່ງເສດເຫຼືອ	ຜູ້ຮັບເໝົາຕ້ອງໄດ້ຕິດຕັ້ງ ແລະ ຮັກສາລະບົບຊຸມວິດ ແລະ ລະບົບເກັບຮັກສາຂອງເສດເຫຼືອ
	ການນໍາໃຊ້ໄມ້ຈໍານວນຫຼາຍເພື່ອເຮັດພືນ ທີ່ບໍ່ສາມາດ ຄວບຄຸມໄດ້ໃນທີ່ພັກ/ແຄ້ມ	ຜູ້ຮັບເໝົາຕ້ອງຕອບສະໜອງນໍ້າມັນ ຫຼືອື່ນໆເພື່ອ ແຕ່ງກິນ ແລະ ເຮັດຄວາມຮ້ອນໃນທີ່ພັກ/ແຄ້ມ
	ຖ້າເປັນໄປໄດ້ທີ່ພັກຂອງກໍາມະກອນ ຄວນກໍ່ສ້າງເປັນທີ່ພັກຖາວອນ	ຜູ້ຮັບເໝົາຕ້ອງໄດ້ເຄື່ອນຍ້າຍທີ່ພັກກໍາມະກອນ ອອກພາຍຫຼັງສໍາເລັດສັນຍາກໍ່ສ້າງ
	ເປັນໄປໄດ້ຈະມີການລໍາສັດເພື່ອເປັນ ອາຫານ	ຫ້າມເຂົ້າໄປລົບກວນສະຖານທີ່ຢູ່ຂອງສັດຜູ້ຮັບ ເໝົາຕ້ອງຮັບຜິດຊອບຕໍ່ກໍາມະກອນຂອງລາວ
ການກໍ່ສ້າງທີ່ພັກເພື່ອດໍາເນີນງານ ແລະ ເຮືອນສ້ອມແປງ	ມົນລະພິດທາງອາກາດ, ແລະສຽງສໍາລັບ ບ້ານທີ່ຢຶກຍ້າຍຢູ່ໃກ້ຄຽງ	ສະຖານທີ່ຕັ້ງແຄ້ມ ແລະ ເຮືອນສ້ອມແປງຕ້ອງຢູ່ຮ່າງ ຈາກທີ່ພັກຂອງຊຸມຊົນ
	ອາດເປັນໄປໄດ້ນໍ້າໜ້າດິນ ແລະ ນໍ້າໄຕ ດິນຈະເຈືອປົນດ້ວຍນໍ້າມັນ,ນໍ້າມັນເຄືອງ ແລະ ນໍ້າມັນໃນບໍລິເວນເດີນ	ເກັບເອົານໍ້າມັນເສຍ ແລະ ນໍາໃຊ້ຄືນ,ຫຼືກລຽງບໍ່ໃຫ້ຖອກ ນໍ້າມັນໄປທົ່ວບໍລິເວນແຄ້ມ ແລະ ຕ້ອງມີຮ່ອງ ອ້ອມບໍລິເວນດັ່ງກ່າວເພື່ອໃຫ້ໃຫຼລົງ ຊຸມ,ຕ້ອງມີປະຕູເພື່ອເປີດນໍ້າມັນ
	ອາດເປັນໄປໄດ້ນໍ້າໄຕ້ດິນ ແລະ ນໍ້າໜ້າ ດິນອາດ ປົນເປື້ອນດ້ວຍຢູ່ປູທາງ ຫຼືສານລະເຫີຍຕ່າງໆ	ຫຼືກລຽງບໍ່ໃຫ້ຖອກ ນໍ້າມັນໄປທົ່ວບໍລິເວນແຄ້ມ ແລະ ຕ້ອງມີຮ່ອງອ້ອມບໍລິເວນ ດັ່ງກ່າວເພື່ອໃຫ້ ໃຫຼລົງຊຸມ,ຕ້ອງມີປະຕູເພື່ອເປີດນໍ້າມັນ
	ການຕັດຕົ້ນໄມ້ເພື່ອໃຊ້ເຮັດພືນສໍາລັບຕົ້ມຢາງ ແລະ ກ້ອນຫິນ	ຫ້າມຜູ້ຮັບເໝົານໍາເອົາໄມ້ມາຕົ້ມຫຼືເຜົາທຸກປະເພດຂອງ ວັດສະດຸ
ການດໍາເນີນງານໃນ ບໍດິນ	ສຽງດັງ,ສັນສະເຫືອນ ແລະ ຂີ້ຟຸ່ນສາມາດເປັນຜົນສະທ້ອນໃຫ້ຜູ້ທີ່ ຢູ່ອາໄສໃກ້ຄຽງ ຫຼື ພື້ນທີ່ອື່ນໆ	ຈຸດທີ່ຕັ້ງເຄື່ອງຈັກຕ້ອງຢູ່ຮ່າງໄກຈາກທີ່ຢູ່ອາໄສຂອງປະຊາ ຊົນ ຫຼື ພື້ນທີ່ມິຜົນກະທົບທາງສິ່ງແວດລ້ອມເຊັ່ນ: ໂຮງໝໍ,ສະຖານທີ່ລຽງສັດ ຫຼືສະຖານທີ່ ເພື່ອພະພັນ ສັດປ່າ. ລວມທັງຕ້ອງຫຼີກລຽງເຂດການຜະລິດ ຫຼືເຂດປ່າ ເທົ່າທີ່ ຈະເຮັດໄດ້.ກໍາຈັດໂມງເຮັດວຽກໃນເວລາກາງເວັນ ແລະ ກໍານົດເວລາເພື່ອລະເບີດຫິນ
	ປ່ຽນແປງແລວນໍ້າອາດເຮັດໃຫ້ມິຜົນ ສະທ້ອນໃຫ້ປ່າໃນພື້ນທີ່	ປົກສາຫາລື ສະເໜີຈຸດທີ່ຕັ້ງໃໝ່ກັບຊຸມຊົນ/ຊາວປະໂມງ ແລະ ໃຫ້ຜູ້ຮັບເໝົາຮັບຮູ້ໃນການສະເໜີໃໝ່
ໄລຍະການກໍ່ສ້າງ		
	ສຽງດັງ ແລະ ການສັນສະເຫືອນ, ໂດຍສະ ເພາະຖ້າມີວຽກດິນລວມທັງວຽກລະເບີກຫິນ, ສາມາດເກີດມິຜົນສະທ້ອນກັບຊຸມຊົນຢູ່ ໃກ້ຄຽງ ຫຼືສະຖານທີ່ອື່ນໆ	ກໍາຈັດໂມງເຮັດວຽກໃນເວລາກາງເວັນ ແລະ ກໍານົດ ເວລາເພື່ອລະເບີດຫິນຢູ່ບ່ອນໃກ້ຄຽງທີ່ຢູ່ອາໄສຂອງຊຸມ ຊົນ(ໂດຍສະເພາະໂຮງໝໍ),ສະຖານທີ່ລຽງສັດ ຫຼືສະຖານທີ່ ເພື່ອພະພັນສັດປ່າທີ່ຢູ່ໃກ້ຄຽງ.
	ສະຖານທີ່ທາງປະຫວັດສາດທີ່ມີຢູ່ ຫຼື ຮ່ອງຮອຍວັດທະນະທໍາ ທີ່ບໍ່ສາມາດຊຸດຄົ້ນ	ຜູ້ຮັບເໝົາຕ້ອງຮັບປະກັນວ່າສິ່ງເລົ່ານັ້ນແມ່ນໄດ້ລາຍງານ ແລະ ປົກສາຫາລືກັບຊຸມຊົນ

ວຽກງານປັບປຸງລະບົບລະບາຍນ້ຳ	ວຽກງານດັ່ງກ່າວສາມາດເຮັດໃຫ້ມີຜົນສະທ້ອນຊົ່ວຄາວ ກັບວຽກງານຊົນ ລະປະ ທານ ຫຼື ການນຳໃຊ້ນ້ຳ ເພື່ອຊັກລ້າງ	ຮັບປະກັນວ່າຜູ້ຮັບເໝົາຈະຕ້ອງເອົາມາພິຈາລະນາກັບຜູ້ນຳໃຊ້ນ້ຳ.ຮ່ອງລະບາຍນ້ຳຊົ່ວຄາວຈະຕ້ອງໄດ້ກໍ່ສ້າງຂຶ້ນ
	ມີຜົນສະທ້ອນຕໍ່ກັບຄວາມປອດໄພ ການສັນຈອນ ແລະ ຜູ້ນຳໃຊ້ເສັ້ນທາງ	ຜູ້ຮັບເໝົາຕ້ອງຄວບຄຸມການຈັດຈອນດ້ວຍຄວາມປວດໄພເທົ່າທີ່ຈະເຮັດໄດ້ ແລະ ຕ້ອງໃຫ້ມີຜົນກະທົບຕໍ່ການສັນຈອນໜ້ອຍ ເທົ່າທີ່ຈະ ເຮັດໄດ້
ປຸງຢາງໜ້າທາງ	ອາດມີມົນລະຜິດຕາມທາງນ້ຳ ຫຼື ນ້ຳໄຕດິນດ້ວຍຢາງປຸງທາງ ຫຼື ສານລະເຫຼີຍ	ຄວບຄຸມ ແລະ ຫ້າມບໍ່ໃຫ້ສາດນ້ຳມັນເສຍໄປທົ່ວ ບໍລິເວນເຮັດວຽກ ຫຼື ຕ້ອງໄດ້ອະນາໄມທັນ ທີ່ພາຍຫຼັງເຮັດວຽກສຳເລັດໃນລະດູຝົນ
ຂົນສົ່ງວັດສະດຸກໍ່ສ້າງໂຄງການຍ່ອຍ	ມົນລະຜິດທາງອາກາດ ແລະ ສຽງດັງຕໍ່ຊຸມຊົນທີ່ຢູ່ໄກ້ຄຽງ ແລະ ເຮັດໃຫ້ເສັ້ນທາງທີ່ມີຢູ່ເສຍຫາຍ	ຄວບຄຸມການແລນລົດໄວຂອງຜູ້ຮັບເໝົາ,ສຽງດັງ ,ນ້ຳໜັກບັນທຸກ, ຄວບຄຸມຂີ້ຝຸນ ແລະ ຂີ້ຝຸນປົວ ອອກຈາກລົດໃນເວລາບໍ່ມີຫຍັງປົກ ຫຼື ວັດສະ ດຸປຽກ.ຄວນກໍ່ສ້າງເສັ້ນທາງຊົ່ວຄາວຖ້າຈຳເປັນ. ຄວນນຳໃຊ້ວັດສະດຸທ້ອງຖິ່ນໃນການກໍ່ສ້າງໃສ່ບ່ອນທີ່ເຮັດໄດ້ເພື່ອຫຼຸດຜ່ອນການຂົນສົ່ງທາງໄກ

(ຂ) ຜົນສະທ້ອນທາງສິ່ງແວດລ້ອມ ແລະ ວິທີການຫຼຸດຜ່ອນ ສຳລັບວຽກ ອາຄານ(ຕະຫຼາດ, ໂຮງຮຽນ,ສຸກສາລາ ແລະອື່ນໆ)

ກິດຈະກຳ	ຜົນສະທ້ອນທີ່ສຳຄັນ	ວິທີການຫຼຸດຜ່ອນອາດເປັນໄປໄດ້
ກ່ອນການກໍ່ສ້າງເລີ່ມຕົ້ນ		
ການຕິດິນຈີ	<ul style="list-style-type: none"> - ລົບກວນການທີ່ຢູ່ອາໃສຂອງສັດ - ເສງເນື້ອທີ່ດິນ - ດິນເຊາະເຈື່ອນ - ມົນລະຜິດທາງອາກາດຈາກຂີ້ຝຸນ - ມີຄວາມດັນຕໍ່ແຫ່ງນ້ຳທີ່ມີຢູ່ 	ຈັດສັນສະຖານທີ່ຟາມໃໝ່ ຖ້າເປັນໄປໄດ້ຄວນໃຊ້ສີມັງເປັນກ້ອນແທນ ເປີດບໍ່ນ້ຳບາດານ
ການເຜົາດິນຈີ	<ul style="list-style-type: none"> - ທຳລາຍປ່າໄມ້ - ມົນລະຜິດຄວນ 	ພາຍຫຼັງທີ່ຕັດໄມ້(ປູກໄມ້ທົດແທນ) ກຳນົດເນື້ອທີ່ສຳລັບກໍ່ສ້າງ(ໂຮງຮຽນ,ສຸກສາລາ,ຕະຫຼາດ ແລະອື່ນໆ ດ້ວຍການແບງປັນພື້ນທີ່ປູກໃຫ້ຊຸມຊົນ
ໄລຍະການກໍ່ສ້າງ		
ການກໍ່ສ້າງວິສະວະກຳ	<ul style="list-style-type: none"> - ສຽງ ແລະ ມົນລະພິດທາງອາກາດ - ມີຄວາມດັນຕໍ່ແຫ່ງນ້ຳທີ່ມີຢູ່ 	ສ້າງແຫຼ່ງນ້ຳເພີ່ມຖ້າເປັນໄປໄດ້
	ກໍ່ສ້າງບໍ່ດິນ	ໃນພື້ນທີ່ທີ່ເໝາະສົມ
ຊ່າງໄມ້	ການຕັດໄມ້ ສຽງດັງ	ການຕອບສະໜອງໄມ້ຈາກຊຸມຊົນຈະຕ້ອງ ໄດ້ຮັບການອະນຸມັດຈາກອຳນາດການປົກຄອງບ້ານ ນຳໃຊ້ວັດສະດຸອື່ນໆ(ໄມ້ໄພ,ເຫຼັກ,ເບຕົງເສີມເຫລັກ) ພາຍຫຼັງທີ່ຕັດໄມ້ແລ້ວ(ປູກປ່າຄືນໃໝ່)ກຳນົດພື້ນທີ່ປູກສ້າງ(ໂຮງຮຽນ,ສຸກສາລາ,ຕະຫຼາດ ແລະອື່ນໆ)ດ້ວຍການແບງປັນພື້ນທີ່ປູກໃຫ້ຊຸມຊົນ
ການນຳໃຊ້ແຮງງານ	ອາໄຈມ ແລະ ຂອງເສຍ	ຕອບສະໜອງວິດຖ່າຍ
ການດຳເນີນງານ		
ຕອບສະໜອງ ໂຕະເຮັດວຽກ /ເຄື່ອງເຜີນິເຈີ	ການຕັດໄມ້	ການຕອບສະໜອງໄມ້ຈາກຊຸມຊົນຈະຕ້ອງ ໄດ້ຮັບການອະນຸມັດຈາກອຳນາດການປົກຄອງບ້ານ

		ນໍາໃຊ້ວັດສະດຸອື່ນໆ(ໄມ້ໄພ,ເຫຼັກ,ເບຕິງເສີມເຫລັກ) ພາຍຫລັງທີ່ຕັດໄມ້ແລ້ວ(ປູກປ່າຄືນໃໝ່)ກໍານົດພື້ນທີ່ປູກສ້າງ(ໂຮງຮຽນ,ສຸກສາລາ,ຕະຫຼາດ ແລະ ອື່ນໆ)ດ້ວຍການແບງປັນພື້ນທີ່ປູກໃຫ້ຊຸມຊົນ
ການທໍາລາຍອຸປະກອນ ການແພດທີ່ໃສ່ແລ້ວ	ສິ່ງແວດລ້ອມອ້ອມຂ້າງອາດຈະເຈືອປົນມົນ ລະພິດ	ໂຄງການກໍ່ສ້າງສຸກສາລາຄວນລວມມີເຕົາເຜົາຂີ້ເຫຍືອ

ຜົນສະທ້ອນທາງສິ່ງແວດລ້ອມ ແລະ ວິທີການຫຼຸດຜ່ອນ ສໍາລັບວຽກ ນໍ້າບາດານ

ກິດຈະກຳ	ຜົນສະທ້ອນທີ່ສໍາຄັນ	ວິທີການຫຼຸດຜ່ອນອາດເປັນໄປໄດ້
ຈຸດທີ່ຕັ້ງ	<ul style="list-style-type: none"> - ເສຍພື້ນທີ່ດິນ - ດິນເຊາະເຈືອນ - ຜົນກະທົບທາງທົ່ວທັດທໍາມະຊາດ ແລະ ຄວາມງ່າຍ 	<ul style="list-style-type: none"> ປຶກສາຫາລືກັບຊຸມຊົນ ຍ້າຍຈຸດທີ່ຕັ້ງ ພື້ນທີ່(ປູກຕົ້ນໄມ້/ພືດຕ່າງ)
ການເຈາະບາດານ	<ul style="list-style-type: none"> - ລົບກວນທາງໄຫຼຂອງນໍ້າ,ການຂະ ຫຍາຍ ພັນຂອງສັດນໍ້າ - ລົບກວນທາງສັງຄົມຈາກກໍາມະກອນ ກໍ່ສ້າງ - ຄວາມອັນຕະລາຍຂອງການກໍ່ສ້າງ - ນໍາເອົາພະຍາດໃໝ່ເຂົ້າມາ(STD) 	<ul style="list-style-type: none"> - ປູກພືດແທນຄືນ - ຈັດສັນທີ່ພັກໃຫ້ກໍາມະກອນໃຫ້ຢູ່ຮ່າງຈາກບ້ານ ປະຊາຊົນ ເພື່ອຫຼຸດຜ່ອນຜົນກະທົບທາງສັງຄົມ
ການຕິດຕັ້ງປ່າດູດນໍ້າ	<ul style="list-style-type: none"> - ນໍ້າໄຕ້ດິນ ແລະ ນໍ້າໜ້າດິນຈະເຈືອ ປົນດ້ວຍ ນໍ້າມັນ,ນໍ້າມັນເຄື່ອງ ແລະ ອື່ນໆ 	<ul style="list-style-type: none"> - ຕ້ອງອີງໃສ່ປະສົບການຂອງຊ່າງເຈາະສະເພາະ - ສ້າງມາດຕະຖານຄວາມປອດໄພ
ວຽກວິສະວະກຳ	<ul style="list-style-type: none"> - ນໍ້າເສຍ - ຂີ້ເຫຍືອ 	<ul style="list-style-type: none"> - ທໍາລາຍຂີ້ເຫຍືອໃຫ້ເໝາະສົມ - ລະບົບລະບາຍນໍ້າ ແລະ ຊຸມດູດຊຶມ
ການປະຕິບັດງານ	<ul style="list-style-type: none"> - ບວກນໍ້າສາມາດເປັນບ່ອນແພ່ພະຍາດ (ໝອນນໍ້າ,ຍຸງ ແລະ ອື່ນໆ) - ນໍ້າອາດຈະເຈືອປົນໃນເວລາຂົນສົ່ງ ຫຼື ເກັບໄວ້ - ການຮົ່ວຊຶມຂອງນໍ້າມັນອາດຈະເຈືອ ປົນເຂົ້າກັບນໍ້າ - ຫຼຸດຄຸນນະພາບຂອງນໍ້າລົງເນື່ອງຈາກມີທາດ ອື່ນເຈືອປົນ - ດູດນໍ້າໄຕ້ດິນຫຼາຍເກີນໄປເຮັດໃຫ້ລະ ດັບນໍ້າໄຕ້ດິນລົດລົງ - ລົບກວນລະບົບການໄຫລຂອງນໍ້າ 	<ul style="list-style-type: none"> - ປະສານງານກັບອົງການສຸກຂະອະນະໄມ ແລະ ສຸກຂະພາບ ການສຶກສາ - ຮັບປະກັນໃຫ້ຄວາມສະດວກນໍາການຄຸ້ມຄອງແລະນໍາໃຊ້ (ລວມທັງພະນັກງານ ແລະ ການຝຶກອົບຮົມ ໃຫ້ຊຸມຊົນ)

(ຄ) ຜົນກະທົບທາງບວກ ແລະ ວິທີການຫຼຸດຜ່ອນ ສໍາລັບວຽກ ຊົນລະປະທານ

ຜົນກະທົບທາງບວກ	ວິທີການຫຼຸດຜ່ອນ
ການເຊາະເຈືອນຂອງດິນ	<ul style="list-style-type: none"> - ອອກແບບໃຫ້ເໝາະສົມ ແລະ ວາງແລວນໍ້າບໍ່ໃຫ້ມີຄວາມເນີນເກີນໄປ - ປັບລະດັບໜ້າດິນໃຫ້ເໝາະສົມ - ອອກແບບພູສັນສານຕາມເນີນຊັ້ນເພື່ອຫຼຸດຜ່ອນການເຊາະເຈືອນຕາມໜ້າດິນ - ຮັກສາພືດຫ້າຕາມໜ້າດິນ

ນ້ຳລ່ອກດິນໄວ້	<ul style="list-style-type: none"> - ລະບຽບການນໍ້າໃຊ້ນໍ້າເພື່ອບໍ່ໃຫ້ການຫົດນໍ້າຫລາຍເກີນໄປ - ຕິດຕັ້ງ ແລະ ຮັກສາລະບົບລະບາຍນໍ້າໃຫ້ພຽງພໍ - ນໍ້າໃຊ້ຮ່ອງນໍ້າ ຫລື ທໍ່ລະບາຍນໍ້າເພື່ອປ້ອງກັນການຮົ່ວຊຶມ - ຄິດໄລ່ຄວາມຕ້ອງການການສົ່ງນໍ້າຂອງຊົນລະປະທານໃຫ້ເໝາະສົມ
ດິນທີ່ມີຄວາມເຄັມ	<ul style="list-style-type: none"> - ກວດກາເພື່ອຫລີກລ້ຽງເກັບກັກນໍ້າ - ເພື່ອສະລ້າງຄວາມເຄັມດ້ວຍການສະດິນເປັນໄລຍະ - ເກັບກ່ຽວພືດກະສິກໍາດ້ວຍເຄື່ອງຮ່ອນ
ເກີດການກັດເຊາະຂອງ ຮ່ອງນໍ້າ	<ul style="list-style-type: none"> - ອອກແບບລະບົບຄອງນໍ້າໃຫ້ຫຼຸດຜ່ອນຄວາມສຽງ - ຄອງນໍ້າຄວນນໍ້າໃຊ້ທຶນກໍ່
ຮ່ອງນໍ້າອຸດຕັນດ້ວຍດິນ ຕົກຕະກອນ	<ul style="list-style-type: none"> - ວັດແທກການຫຼຸດຜ່ອນການເຊາະເຈື່ອນຢູ່ສະໜາມ - ອອກແບບ ແລະ ຄຸ້ມຄອງຄອງນໍ້າໃຫ້ມີການຕົກຕະກອນໜ້ອຍທີ່ສຸດ - ໃຫ້ມີທາງເຂົ້າຫາຄອງນໍ້າເພື່ອເຄື່ອນຍ້າຍວັດສະພິດ ແລະ ການຕົກຕະກອນຂອງດິນ
ສະລ້າງສານອາຫານ ຈາກດິນ	<ul style="list-style-type: none"> - ຫຼີກລ້ຽງການຫົດນໍ້າຫລາຍເກີນໄປ - ທົດແທນສານອາຫານດ້ວຍການໃສ່ປຸຍ ແລະ ປຸກພືດໝູນວຽກ - ຄິດໄລ່ຄວາມຕ້ອງການຂອງປຸຍໃຫ້ເໝາະສົມ
ການງອກງາມຂອງພືດໃນນໍ້າ ແລະ ການຂະຫຍາຍ ພັນ ຂອງວັດສະພິດ	<ul style="list-style-type: none"> - ນໍ້າໃຊ້ປຸຍໃຫ້ເໝາະສົມ(ເວລາ ແລະ ຈໍານວນ)
ຄອງນໍ້າອຸດຕັນດ້ວຍວັດ ສະພິດ	<ul style="list-style-type: none"> - ອອກແບບ ແລະ ຄວບຄຸມຄອງນໍ້າເພື່ອໃຫ້ວັດສະພິດເກີດໜ້ອຍລົງ - ໃຫ້ມີທາງເຂົ້າຫາຄອງນໍ້າເພື່ອອານາໄມ ແລະ ເຄື່ອນຍ້າຍວັດສະພິດ
ເຊື່ອມຄຸນນະພາບຂອງ ແມ່ນໍ້າຕໍ່າກວ່ານໍ້າຊົນລະ ປະທານ ແລະ ເຈືອປົນ ກັບນໍ້າໄຕ້ດິນ(ຄວາມເຄັມຂອງນໍ້າສູງຂຶ້ນ, ສານອາຫານ,ສານເຄມີກະສິກໍາ) ທີ່ມີຜົນສະທ້ອນຕໍ່ປ່າ ແລະ ຜູ້ນໍ້າໃຊ້ນໍ້າຫລັງ ຝາຍ	<ul style="list-style-type: none"> - ປັບປຸງລະບົບການຄຸ້ມຄອງນໍ້າ;ປັບປຸງລະບົບກະສິກໍາ ແລະ ຄວບຄຸມຜົນຜະລິດ (ໂດຍສະເພາະຢາຂ້າແມງໄມ້ ແລະ ປຸຍເຄມີ) - ປະກອບມາດຕະຖານຂອງຄຸນນະພາບນໍ້າ
ນໍ້າເຄັມຊຶມເຂົ້າຫາລະບົບຂອງນໍ້າຈືດ	<ul style="list-style-type: none"> - ຈຸດທີ່ຕັ້ງຂອງຮ່ອງນໍ້າ - ຄຸ້ມຄອງນໍ້າໃຫ້ເໝາະສົມ
ຫຼຸດຜ່ອນການໄຫຼຂອງນໍ້າ ໄດ້ກະແສເຊິ່ງຈະເກີດມີນໍ້າຖ້ວມພື້ນທີ່ນໍ້າ ໃຊ້ນໍ້າ ຖ້ວມເຂດຊີວະນາໆພັນ, ຕາມລໍາແມ່ນໍ້າ ແລະ ປາກ ອ່າວໃຫ້ປາເຂົ້າ,ຜູ້ນໍ້າໃຊ້ນໍ້າ,ເຮັດໃຫ້ສິ່ງເປີ ເປືອນ ເຈືອຈາງລົງ	<ul style="list-style-type: none"> - ໂຄງການຍ່ອຍຈະໄດ້ປ່ຽນແປງຈຸດທີ່ຕັ້ງ ຫລື ອອກແບບຄືນໃໝ່ - ສ້າງກົດລະບຽບເພື່ອການຫຼຸດຜ່ອນຜົນສະທ້ອນ - ທົດແທນຄືນໃນບ່ອນທີ່ສາມາດເຮັດໄດ້
ການລຸກລໍາເຂົ້າຫາເຂດໜອງບຶງ ແລະ ເຂດຊີວະນາໆພັນອື່ນໆ	<ul style="list-style-type: none"> - ຄັດເລືອກຈຸດທີ່ຕັ້ງໂຄງການຍ່ອຍເພື່ອຫລີກລ້ຽງຫລືຫຼຸດຜ່ອນການເຂົ້າລົບກວນໃນ ພື້ນທີ່ທີ່ມີຄວາມຊຸ່ງ - ສ້າງຕັ້ງສະຖານທີ່ທົດແທນຄືນ ຫລື ເຂດສະຫງວນ
ຮັກສາຮ່ອງຮອຍປະຫວັດສາດ,ວັດທະນະ ະທໍາ ຫລື ທິວທັດທໍາມະຊາດທີ່ ສວຍງາມ	<ul style="list-style-type: none"> - ຄັດເລືອກຈຸດທີ່ຕັ້ງໂຄງການຍ່ອຍໃຫ້ປ້ອງກັນການເສຍຫາຍ. - ກອບກູ້ ຫລື ປ້ອງກັນສະຖານທີ່ທາງວັດທະນະທໍາ
ການປ່ຽນແປງ ຫລື ການສູນເສຍພືດຈາກນໍ້າຖ້ວມ ແລະ ລົບກວນຊີວະນາໆພັນຕາມແຄມນໍ້າ	<ul style="list-style-type: none"> - ຄັດເລືອກຈຸດທີ່ຕັ້ງໂຄງການຍ່ອຍເພື່ອຫຼຸດຜ່ອນຜົນກະທົບໃນພື້ນທີ່ຮັກສາໃໝ່ - ກໍານົດຂອບເຂດ ແລະ ລະບຽບການເພື່ອໃຫ້ມີບັນຫາໜ້ອຍລົງໃນການຂະຫຍາຍ ຕົວຖ້າເປັນໄປໄດ້

(ຕົວຢ່າງ: ປ່າຊາຍເລັມ)	
ນໍ້າເອົາສິ່ງທີ່ມີຊີວິດໃນ ນໍ້າເຂົ້າມາ ຫລື ພະຍາດ ທີ່ຕິດພັນກັບນໍ້າ	<ul style="list-style-type: none"> - ນໍ້າໃຊ້ຄອງປະທາຍ ຫລື ທີ່ເພື່ອຫຼຸດຜ່ອນຄວາມໄວຂອງນໍ້າ - ຫລືກລ້ຽງການຕົກຕະກອນ ຫລື ໃຫ້ນໍ້າເຄື່ອນທີ່ຊ້າລົງ - ຕິດຕັ້ງປະຕູນໍ້າຢູ່ຈຸດສຸດທ້າຍຂອງຄອງເພື່ອໃຫ້ໃຫລສຸອອກໄປ - ນໍ້າທີ່ເຕີມໃນບໍດິນຕ້ອງໄດ້ລະບາຍອອກໄປຕາມຄອງນໍ້າ ແລະ ເສັ້ນທາງ - ກວດກາຄຸນນະພາບນໍ້າ - ພະຍາດ/ເຊື້ອໂລກ ແລະ ການປິ່ນປົວ
ຕິດເຊື້ອພະຍາດ ແລະ ມີບັນຫາດ້ານສຸກຂະພາບຈາກການນໍ້າໃຊ້ ນໍ້າທີ່ບໍ່ໄດ້ຄຸ້ມຄອງ ຊົນລະປະທານ	<ul style="list-style-type: none"> - ບໍາບັດນໍ້າເສຍ(ກໍ່ສ້າງບໍ່ນໍ້າໃຫ້ນໍ້າຕົກຕະກອນກ່ອນການນໍ້າໃຊ້) - ສ້າງລະບຽບການ ແລະ ກຳນົດມາດຕະຖານການນໍ້າໃຊ້ນໍ້າເສຍ
ແກ້ໄຂຂໍ້ຄົດແຍ່ງການນໍ້າໃຊ້ນໍ້າ ຫລາຍເກີນໄປ ແລະ ເຮັດໃຫ້ການ ແຈກ ຍາຍນໍ້າໄປຫາແຕ່ລະຈຸດ ບໍ່ພຽງພໍ	<ul style="list-style-type: none"> - ໝາຍຄວາມວ່າຕ້ອງຮັບປະກັນການແຈກຍາຍນໍ້າໃຫ້ພຽງພໍລະຫວ່າງຜູ້ນໍ້າໃຊ້ ແລະ ຕິດຕາມ ເພື່ອຮັບປະກັນ ບໍ່ມີສານເຈືອປົນ - ສ້າງຕັ້ງສະມາຄົມນໍ້າໃຊ້ນໍ້າໃຫ້ມີປະສິດຕິຜົນ
ດູດນໍ້າໄດ້ດີນຶ່ງມາໃຊ້ ຫລາຍເກີນໄປ	<ul style="list-style-type: none"> - ກຳນົດຂອບເຂດການດູດນໍ້າເພື່ອບໍ່ໃຫ້ມັນຫລາຍເກີນໄປ(ຜະລິດໃຫ້ປອດໄພ) (ອັດຕາການໄຫລ)
ບັນຫາພາຍນອກ ພາຍນອກ	
ເຊື້ອມຄຸນນະພາບຂອງນໍ້າ ຫລື ເຮັດໃຫ້ນໍ້າໃຫຼ່ຍ ໜັ້ນຄົງໂດຍ ຜູ້ນໍ້າໃຊ້ດິນ ຢູ່ໜ້າຝາຍ ແລະ ເຮັດ ໃຫ້ເກີດ ການດັກເຊາະ	<ul style="list-style-type: none"> - ຄວບຄຸມການນໍ້າໃຊ້ດິນໃນຂອບເຂດພື້ນທີ່ຮັບນໍ້າ - ຄວບຄຸມບໍ່ໃຫ້ແຫລ່ງນໍ້າເປືອນເປີ - ບໍາບັດນໍ້າກ່ອນການນໍ້າໃຊ້
ການກໍ່ສ້າງເຄືອນເທິງແມ່ນໍ້າເຮັດໃຫ້ນໍ້າເສ ຍ ຫລື ອ່າງເກັບນໍ້າໃນບໍລິ ເວັນກິດຈະກຳຂອງໂຄງການຍ່ອຍ ເກີດຂຶ້ນ	<ul style="list-style-type: none"> - ກວດກາຄວາມປອດໄພຂອງເຄືອນ ຫລື ອ່າງເກັບນໍ້າກ່ອນຈະຈັດຕັ້ງປະຕິບັດໂຄງ ການຍ່ອຍ



Annex 6: Lao PDR Decree 112 on Environmental Impact Assessment

**Lao People's Democratic Republic
Peace Independence Democracy Unity Prosperity**

===== 000 =====

Prime Minister's Office

No 112/PM
Vientiane Capital, Date: 16 February, 2010

DECREE ON ENVIRONMENTAL IMPACT ASSESSMENT

- Pursuant to law on government of the Lao People's Democratic Republic, Ref., No. 02/NA, dated 06/05/2003.
- Pursuant to Environmental Protection Law, Ref., No. 02/99/NA, dated 03/04/1999.

Based on Request from Minister to Prime Minister's Office, President of the Water Resources and Environment Administration, Ref., No. 2843/PMO.WREA, dated 21/12/2009,

The Prime Minister decrees:

Part I

General Provisions

Article 1: Objectives

This Decree has the following objectives:

- To disseminate and implement Article 8 of the Environmental Protection Law, in relation to Environmental Impact Assessment;
- To lay down principles and rules, and adopt measures on establishment, functions, management and monitoring (of the concerned agencies) in environmental impact assessment;
- To ensure that all investment projects of the State and of both domestic and foreign private individuals foreign operating in Lao PDR (hereafter the 'investment projects') which create or may create adverse environmental and social impact, are designed with the right and appropriate environmental and social impact prevention and mitigation measures or the environmental management and monitoring plan (EMMP) and the social management and monitoring plan (SMMP);
- To effectively prevent, minimise and mitigate adverse environmental and social impacts derived from investment projects;
- To contribute to the national socio-economic development, to make it sustainable.

Article 2: Scope of Application

This Decree is applied to all investment projects which are categorized two groups by coordination of Water Resources and Environment Administration with line ministry concerned for providing elaborate account period by period,

- Group 1: refers to the small investment projects or small environmental and social impact which are subjected to do initial environmental examination;
- Group 2: refers to the big sized investment projects those are intensity or big significant environmental and social impact which are subjected to do environmental impact assessment.

Article 3: Interpretation

The words are utilized in this Decree, have following meaning:

- 1) **Initial environmental examination (IEE)** means initial study, survey and analysis of data to predict impact on environment and society including impact on health derived from investment projects provided in group 1 of Article 2 of this Decree together with provision of environmental and social impact prevention and mitigation measures;
- 2) **Environmental impact assessment (EIA)** means the process of study, survey, analysis and prediction of positive and negative impacts may cause on environment and society including both short and long term impacts on health from investment projects provided in group 2 of Article 2 of this Decree together with determination of appropriate alternatives, provision of environmental management and monitoring plan (EMMP), social management and monitoring plan (SMMP) to protect and mitigate the impact may be caused from investment projects in construction and operation.
- 3) **The ones who are affected by the investment project** refer to a natural person, legal entity, or organisation who/which are directly or indirectly affected by the investment project due to requisition of lands or real estate, changes of land category, and impacts on the ecological and environmental system in the their settlement areas.
- 4) **The host village** refers to a village which accepts migration of the people who affected by the investment project.
- 5) **Migration and restoration of living condition** refers to:
 - Measures to minimise the negative impacts on the society, as well as on the people who suffer , in whole or in part, from the investment project, including payment of compensation to those who lose their assets and incomes, by restoring rights, providing direct assistance in preparing (pioneering) new cultivation land in the new allocated settlement area.
 - Assistance to those who are severely affected, due to the loss of assets, residence, cultivation land, incomes and jobs, required to be compensated those losses appropriately, including provision of facilities with purpose to improve living standard further, or at least, not worse than before the existence of the investment project.
- 6) **An environmental certificate** refers to a legal document which approves a report on initial environmental examination or a report on environmental impact assessment, an environmental management and monitoring plan (EMMP), and a social management and monitoring plan (SMMP).

- 7) **An ongoing project** refers to the project which is under constructing or mining, and producing.
- 8) **A complicated project** refers to the investment project which has enormous impacts on the environment and society, including impact beyond territory or accumulated impact on other investment project, and in which complicated technology is applied.

Article 4: General Principles

In assessing the impact on the environment, ones must follow the following principles:

- (1) For the investment projects classified in Category 1 and Category 2, including the project provided in Article 6(2) of this Decree, before endorsing any contract of mining and extracting of mineral substances, or constructing, or prior to issuing any business license, the project developer must, first, obtain environmental certificate, and then they can start clear the area, construct or implement the project.
- (2) Any initial environmental examination or environmental impact assessment must be conducted only by a Consultant Firm or by a Consultant who is registered at the Water Resources and Environment Agency. The initial environmental examination or the environmental impact assessment must be composed of several options, so that the best option can be selected: study on impacts on antiquities, culture, and custom-tradition, planning to solve the negative impacts on environment and society, participation of the people who are⁵ (will be) affected by the investment project and other stakeholders in the discussion process, at various levels, and in drawing up budget for those activities.
- (3) Ensuring the participation of the public and discussion with the local administration at all levels, with those who are (will be) affected by the investment project and other persons involved in preparing and reviewing the report on initial environmental examination or the report environmental impact assessment;
- (4) An individual, legal entity or organisation who wish to render services on environmental impact assessment in Lao PDR must comply with the following procedures:
 - The Consultant Firm must be licensed and registered at the Water Resources and Environment Agency;
 - The domestic Consultant must be registered as Environmental Consultant at the Water Resources and Environment Agency;
 - Consultant Firm or Foreign Consultant who has already got a license to do this kind of business in a foreign country must register its business with the Water Resources and Environment Agency, before it can render its service on assessment of the impacts on environment.
- (5) A project developer must be liable for:

⁵ The literal meaning of the Lao text is 'the people who are affected by...' but, in fact, it should be 'the people who will be affected by...' because at the time the initial environmental study or assessment is being conducted, there is no impact yet, except a investment project which has been operated without environmental certificate, in which initial environmental examination is conducted after the project has been implemented for a certain period of time - translator.

- The accuracy of the data and information contained in its report on initial environmental examination or report on environmental impact assessment;
 - Every expense incurred in the process of preparing and reviewing of a report on initial environmental examination, including measures to prevent and minimise impacts on the environment and society or a report on the environmental impact assessment, an environmental management plan, a social management and monitoring plan, as well as implementing and overseeing the implementation of measures to prevent and minimise the impacts on the environment and society, or an environmental management and monitoring plan, and a social management and monitoring plan;
 - In the case of a new investment project which is likely affected other investment projects, there must be cumulative impact assessment, in conjunction with the existing investment projects;
 - For an investment project which is likely to create impacts beyond the border, a trans-boundary environmental impact assessment must be conducted.
- (6) Organisations involved in deliberation of a report on initial environmental examination or a report on environmental impact assessment are obliged to monitor the outcomes of the implementation of measures to prevent and minimise impacts on the environment and society or an environmental management and monitoring plan of the investment project, done by the local administrations, who have duties to monitor the implementation of the management and social monitoring plan.

Part II. Environmental Impact Assessment Procedure

Chapter 1. Environmental Impact Assessment Process and Investment Project Screening

Article 5: Environmental Impact Assessment Process

Initial environmental examination or environmental impact assessment, as well as deliberation to approve a report on initial environmental examination or a report on environmental impact assessment, must be carried out in accordance with the procedural circle of investment projects, in consistent with the laws of the concerned agencies.

Article 6: Investment Project Screening

In screening an investment project, ones must comply with the following instructions:

- (1) The project developer must utilise the investment project account which is divided into Category 1 and Category 2, being basis for determining the category of the proposed project, and then conduct initial environmental examination or environmental impact assessment in accordance with the type and size of the investment project, either in Group 1 or Group 2, in consistent with the investment project approval procedure of the concerned agencies.

- (2) For the investment projects which are not within Group 1 or Group 2, as mentioned in paragraph 1 above, but is likely to affect environment and society, the project developer must submit investment application to the Water Resources and Environment Agency (WREA), so as to deliberate, as follows:
- New investment projects which are not within Category 1 and Category 2; but it is likely to have severe impacts on environment and society or create cumulative or trans-boundary impact;
 - The investment project which is allowed to operate, but later on expand and increase its production power or shift production process;
 - The investment project which is likely to create impacts on the conservative forest, protective forest, and productive forest, biological, cultural and historical preservation areas, and other conservation zones.
- (3) In coordination with the concerned sectoral agencies, the Water Resources and Environment Agency screens the investment project, as prescribed in paragraph 2 above, and informs the project developer in writing, within 15 public working days, accordingly:
- The investment project (project developer) must conduct an initial environmental examination;
 - The investment project (project developer) must conduct an assessment of its impacts on the environment;
 - The investment project does not require any initial environmental examination or environmental impact assessment.

Chapter 2

Participation

Article 7: Rights and duties of the ones who are affected by an investment project, and of other stakeholders

The residents who are (will be) affected by the investment project and other stakeholders have rights and duties as follows:

- (1) To receive information on the development plan of the investment project, the benefits that they will receive and impacts on environment and society which may arise from the investment project;
- (2) To give information and data on local environment and society in the area of the project and in the nearby location, to be used in preparing the report on initial environment assessment, consisting of measures to prevent and minimise the impacts on the environment and society, or in preparing the report on environmental impact assessment, environmental management and monitoring plan, and social management and monitoring plan;

- (3) To receive information on the initial environmental examination, including the measures to prevent and minimise impacts on the environment and society, or the report on environmental impact assessment, environmental management and monitoring plan (EMMP), and the social management and monitoring plan (SMMP), as well as the report on the progress in implementation of the measures to prevent and minimise the impacts of the investment project;
- (4) To participate in the village consultation meetings to deliberate the report on initial environmental examination or the report on environmental impact assessment, the environmental management and monitoring plan (EMMP), and the social management and monitoring plan (SMMP).
- (5) To participate in discussions on payment of compensation, migration, and restoration of the living condition of the local residents who are affected by the investment project;
- (6) To participate in the discussion on implementation of the environmental and social activities, as well as the environmental management and monitoring plan (EMMP), and the social management and monitoring plan (SMMP) of the investment project;
- (7) To make a written proposal to solve the environmental and social problems incurred by the investment project to the local administrations, at each level, to solve the environment and social problems, or directly to the Water Resources and Environment Agency, in case the problems have not yet been solved.

Article 8: The Process of Participation

The Water Resources and Environment Agency, local administrations, the sectoral bodies who are in charge of investment, and the project developer have collective responsibility to ensure the participation of the people who are (will be) affected by the project, and other stakeholders, in consistent with the process of the initial environmental examination or environmental impact assessment, as follows:

- (1) At the time of collecting information to prepare the report on the initial environmental examination or the report on environmental impact assessment, the local administrations and the project developer must organise village meetings to inform the villagers, in various forms, of the development plan of the project and the impacts on the environment and society, as well as to collect the opinion of the local residents who are (will be) affected by the investment project;
- (2) At the time of preparing and examining the initial environmental examination, including the measures to prevent and minimise the impacts on environment and society or the report on the environmental impact assessment, the environmental management and monitoring plan (EMMP), and social management and monitoring plan (SMMP), the Water Resources and Environment Agency, local administrations, the sectoral bodies who are in charge of investment, and the project developer must organise consultation meetings at village, district, and province level, to use as a forum and give opportunity to the residents who are (will be) affected by the investment project and other stakeholders to share their opinions and give comments on the report and plans, since the first draft until the final draft.

- (3) During the exploration, construction and operation of the project, the project developer must inform the local resident who are (will be) affected by the investment project and other stakeholders of the activities which are likely to affect the environment and society, such as clearing the ground surface, destroying rocks, transporting, using and storing of the dangerous chemical objects and substances, discharging of water from the reservoir, etc. At the same time, the project developer must allow the residents who are (will be) affected by the investment project and other stakeholders to access general information of the project.

Chapter 3

Initial Environmental examination

Article 9: Duties of the Water Resources and Environment Agency, local administrations, sectoral bodies in charge of investment, concerned sectors, and the project developer on initial environmental examination.

(1) The Water Resources and Environment Agency has duties:

- a. To issue environmental certificate to approve the initial environmental examination proposed by the sectoral bodies in charge of investment;
- b. To participate in the field inspection and participate in the consultation meeting at district level. The Water Resources and Environment Agency may nominate Provincial or Prefectural Water Resources and Environment Divisions to participate on its behalf.
- c. To coordinate with the concerned sectoral bodies and issue guideline on practical implementation;

(2) Local Administrations have duties:

- a. To issue environmental certificate to certify the report on initial environmental examination, based on the verification of the Water Resources and Environment Agency;
- b. To cooperate with and facilitate the project developer in surveying and collecting information to prepare the report and organise consultation with the local residents who are affected by the investment project and other stakeholders;
- c. To cooperate in the information dissemination process, and encourage the local residents who are affected by the investment project to access the objectives of the project, expected benefits and the environmental and social impacts which might occur from the project;

(3) The sectoral bodies in charge of investment project have duties:

- a. To lead field inspection (if needed), and together with residents who are affected by the investment project and other stakeholders, participate in consultation meetings, at the village and district level, which are organised by the project developer, in the cooperation with the local administration.

- b. To review the report on initial environmental examination, in coordination with the local administrations and concerned sectoral bodies, and then collect the opinions/comments and report to the Water Resources and Environment Agency.
- (4) The sectoral bodies have duty to give technical comments on the report on initial environmental examination and can assign that duty to their respective offices in provinces or prefecture to perform on their behalf.
- (5) The project developer has duty as follows:
- a. To conduct overall physical, biological and socio-economic aspects, including expect the potential impacts which may arise from the development of the project, referring to the data and information gained from the concerned sectors, local administration and other sources, including data and information collected in the field survey and from consultation with the residents who are affected (will be affected) and other stakeholders, at village and district levels;
 - b. To follow the Guideline on Involvement without the use of threat, coercion, force, violence, bribery and deception;
 - c. In coordinate with the local administration and the sectoral bodies in charge of investment, to organise dissemination meeting at village level so as to explain development plan of the investment project, benefits which will gain from the investment project and the impacts on environment and society which may arise from the development project, as well as summarise and take note of the residents' comments in the meeting to incorporate in the report on initial environmental examination;
 - d. To prepare a report on initial environmental examination consisting of measures to prevent and minimise the impacts on environment and society;
 - e. In coordination with the local administration, the sectoral bodies in charge of investment, to organise consultation meeting at village level, with participation of the residents who are (will be) affected by the investment project, and other stakeholders, in order to deliberate the first draft of the report on initial environmental examination and then revise the report in accordance with the resolution of the meeting, and then disseminate it to the residents who are affected by the investment project and the stakeholders to comment on it, before organising consultation meeting at the district level;
 - f. In collaboration with the local administration and the sectoral bodies in charge of the investment, to organise consultation meeting at district level, with participation of the representatives of the residents who are affected by the investment project from each village, in order to deliberate the revised draft of report on the initial environmental examination which has been revised in accordance with the resolution of the village consultation meeting, and again revise it in accordance with the resolution of the meeting. The revised report must be made in Lao if it is a domestic investment, or both in Lao and in English if it is a foreign investment, and then submit it to the sectoral bodies in charge of investment to review further;

- g. The report on initial environmental examination which will be proposed to review must be attached with the minutes of each meeting signed by the consultation firm who prepare the report and the project developer.

Article 10: Reviewing of the report on initial environmental examination

The process of reviewing of the report on initial environmental examination are as follows:

- (1) The project developer must make an application and send a copy of the report which is revised after the consultation meeting at district level to the sectoral bodies in charge of investment;
- (2) The sectoral bodies in charge of investment would review the report within 10 working-days and inform the project developer in writing, as follows:
 - a. The project developer to send it 15 hardcopies of the report, as well as its soft copy, in case it sees that the report on initial environmental examination is correct and comprehensive;
 - b. The project developer to revise the report further, in case it found that the report on initial environmental examination is not comprehensive enough.
- (3) Reviewing of the report on initial environmental examination must be carried out within 50 working days, since the day the project developer submits the application in full as provided in 2(a), excluding the period of time the project developer take the application back for revision, which has procedure as follows:
 - a. The sectoral bodies in charge of investment will send the initial environmental examination to the local administration and concerned agencies within 5 working days for comments;
 - b. The concerned agencies must send their comments to the sectoral bodies in charge of investment within 20 working days. If they do not send their comments within that period of time, it would deem that they agree with the study or the right to give comments would be forfeited;
 - c. The sectoral bodies in charge of investment will organise a workshop to allow the project developer to clarify the report and have a field survey, if necessary, as well as summarise those final comments and send them to the Water Resources and Environment Agency to consider whether should issue the environmental certificate or not;
 - d. The Water Resources and Environment Agency will consider and choose to act in one of the following manners:
 1. To issue the environmental certificate to approve the report on initial environmental examination;
 2. To demand the project developer to take the following actions:
 - To re-amend the report on initial environmental examination ;

- If the development project is complicated or would have severe impacts on the environment and society, to continue to assess the impact on the environment;
3. To object the report in one of the following cases:
- When the data and information does not correspond to the facts, conceal or hide risk and the potentially severe impacts on the environment and society which may occur;
 - When it has sufficient evidence to prove that data and information of the initial environmental examination is not from actual study of the project, but copied from other investment projects;
 - There is no scientific evidence to prove the accuracy of the specified impacts;
 - The report fails to identify comprehensively the measures to prevent, minimise, and solve the impacts on environment and society;
 - The project would cause more negative impacts than positive impacts;
 - The project developer does not comply with the laws, guidelines, and did not undertake the involvement process.

Chapter 4

Environmental impact assessment

Article 11: Determining the scope of the study and terms of references

The project developer must determine the scope of the study and terms of reference in the assessment of the impacts on environments and submit it to the Water Resources and Environment Agency to consider and approve before conducting the assessment.

The Water Resources and Environment Agency must complete its review and examination of the scope of study and the terms of references within 15 working days and notify the project developer of its comments, in writing.

Article 12: Duties of the Water Resources and Environment Agency, the concerned agencies, local administration, and the project developer in assessment of the impacts on environment.

(1)The Water Resources and Environment Agency has following duties:

- a. To give technical suggestion on preparation of the report on the environmental impact assessment, the management and monitoring plan (EMMP), and management and social monitoring plan (SMMP);

- b. In collaboration with the local administration and the concerned agencies, to conduct field survey, and together with the residents who are affected by the project and other stakeholders, to participate in the discussions at village and district level;
- c. To be an active coordinator in organising discussion meetings at provincial and prefectural level, and review the report on the environmental impact assessment, the management and monitoring plan (EMMP), and management and social monitoring plan (SMMP), consider and issue environmental certificate to approve the report and plans.

(2)The concerned agencies has following duties:

- a. To give technical comments on preparation of the report on the environmental impact assessment, the management and monitoring plan (EMMP), and management and social monitoring plan (SMMP);
- b. To participate in the discussion meeting, at district level (provincial or prefectural sectoral offices participate), at provincial or prefectural level (ministerial sectoral offices participate);
- c. Together with the Water Resources and Environment Agency, to participate in the field survey.

(3)Local administrations have the following duties:

- a. To cooperate with and facilitate the project developers in their survey of the field and in collecting data and information to prepare the report;
- b. To organise consultation meeting with those who are affected by the investment project and other stakeholders;
- c. To disseminate to the people of the objective of the investment project, the benefits which they will get, the impacts on the environment and society which may arise from the investment project and the measures to prevent and minimise those impacts;
- d. To deliberate the management and monitoring plan (EMMP), and management and social monitoring plan (SMMP) before the Water Resources and Environment Agency will issue the environmental certificate to approve those plan.

(4)The project developer has the following duties:

- e. To comply with the scope of the study and the terms of references approved by the Water Resources and Environment Agency;
- f. To collect information on general situation of the investment project such as physical, biological and socio-economic aspects, from the sectors and local administration, or by conducting field survey and consultation with the residents who are affected by the investment project and other stakeholders, at village, district, and provincial or prefectural levels;

- g. To carry out study and determine the direct and indirect impacts on the residents living around the project area, given attention to impacts on health, loss of assets and shelters, impacts on living condition, usage of natural resources and other impacts on environment and society such as soil, water, climate, forest and biology, including architectural and cultural heritages and antiques, and include them in the report on the environmental impact assessment;
- h. In collaboration with the local administrations such as the Water Resources and Environment Offices of districts, provinces or prefectures, to organise dissemination meeting at village level to explain of the general situation of the investment project, as well as the benefits, impacts on the environments and society which may arise from the investment project, the measures to prevent and minimise the impacts on environment and society, and summarise the comments and opinion given in the meeting to incorporate them into the report;
- i. To prepare the report on the environmental impact assessment, the management and monitoring plan (EMMP), and management and social monitoring plan (SMMP) which include the assessment of the impacts on health and health management measures;
- j. In collaboration with the local administrations like the District Water Resources and Environment Offices, to organise meetings at villages, with participation of the residents who are affected by the investment project and other stakeholders to deliberate the first report on the environmental impact assessment, the management and monitoring plan (EMMP), and management and social monitoring plan (SMMP) and then revise the report and the plans in accordance with the resolution of the meetings, and then disseminate them back to the villagers who are affected by the investment project and other stakeholders and to revise them before district meetings;
- k. In collaboration with the local administrations like the Provincial or Prefectural Water Resources and Environment Offices, to organise district-level meetings, with participation of the representatives of those who are affected by the investment project, from each village, the concerned provincial or prefectural offices, mass organisation and other district organisations to deliberate the report which was revised in compliance with the resolution of the village meeting. The district-level-revised report must be made either in Lao or in English in which the abstract, the environmental management and monitoring plan (EMMP), and the management and social monitoring plan (SMMP) must be made in both Lao and English, before submitting them to the Water Resources and Environment Agency to review;
- l. The report on the environmental impact assessment, the environmental management and monitoring plan (EMMP), and the social management and monitoring plan (SMMP) to be submitted for reviewing must be enclosed with the minutes of each meeting and must be signed by the project developer and the consultation firm which prepare the report.

Article 13: The environmental management and monitoring plan

- (1) The project developer must design the environmental management and monitoring plan to be incorporated into the report on the environmental impact assessment, which contain the following contents:
 - a. The implementation monitoring plan, main activities and persons who are responsible for the implementation of the environmental management and monitoring plan:
 - The monitoring plan of the project developer;
 - The monitoring plan of the concerned national agencies.
 - b. The measures to prevent, minimise, and solve problems, and to restore environmental condition which stipulated in the report on the environmental impact assessment throughout the phase of construction and operation of the project;
 - c. The plan to avoid and minimise the risks, including plan to prevent and solve any accident or emergency which may arise, as well as allocation of sufficient fund to implement the plan;
 - d. The plans for plantation of trees, restoration of forest and conservation of the forest areas where is the source of water;
 - e. Timings and budget for implementation of the environmental management and monitoring plan, including financial mechanism and the fund available for each activity;
 - f. In the case of hydropower project, there must be a plan to clean out the biological substances from the reservoir area, a plan to manage the flow basin, a plan to manage the reservoir, a plan to manage and develop the river basin, a plan to manage fishery and other plans if necessary;
 - g. In the case of mining, there must be: a plan to cover up the site, a plan to restore environment in the exploration areas, as well as budgeting for the implementation of the plan;
 - h. Other necessary information
- (2) The project developer must strictly implement the environmental management and monitoring plan approved by the Water Resources and Environment Agency. In the case it assign the task to another company, it must incorporate the terms and conditions of the plan into the contract to ensure that the sub-contractor implement the plan comprehensively;
- (3) During the construction and operation period, if the Water Resources and Environment Agency found that the problems are not identified and the measures to minimise and solve the problems are not comprehensively provided in the environmental management and monitoring plan, as it actually is, or fail to achieve the goal, the Water Resources and Environment Agency will notify the project developer in writing and set the deadline for the project developer to revise the plan and re-submit it to the Water Resources and Environment Agency to review;

- (4) Six months before the operation, the project developer must evaluate the implementation of the environmental management and monitoring plan in the survey-exploration phase, as well as improve the environmental management and monitoring plan, making it suitable for the project operation phase and then submit it to the Water Resources and Environment Agency to consider and issue operation license. During the project operation phase, the project developer must review and improve the environmental management and monitoring plan in each period, 2 - 5 years (the period for reviewing and improving the environmental management and monitoring plan depends on the complexity of the investment project which will be stipulated in the environmental certificate) and then submit it to the Water Resources and Environment Agency to consider and approve;
- (5) In the case of mining project, before closing the mining site, the project developer must improve the plan to close the sites and restore the mining area and then submit it to the Water Resources and Environment Agency to consider and approve before implementation of the plan.

Article 14: The social management and monitoring plan

- (1) The project developer must design the social management and monitoring plan to be incorporated into the report on the environmental impact assessment, which contain the following contents:
 - a. Measures to prevent and minimise the direct and indirect impacts of the investment project on the society as provided in the report on the environmental impact assessment throughout the project's construction, operation, and termination period;
 - b. Measures to prevent and minimise the risks including prevention and solutions to any accident or emergency which may arise and allocating sufficient fund and identifying the source of fund for implementation of the plan and solve such problems;
 - c. Measures to compensate the loss, resettlement and improvement of the living condition of the residents who are affected by the development project;
 - d. The draft of social development plan for the site closing period and termination of the investment project;
 - e. The plan to monitor the implementation of the social management and monitoring plan;
 - f. The monitoring plan of the project developer and the monitoring plan of the concerned national agencies;
 - g. The institution and responsibilities of the agency which will implement the social management and monitoring plan, and other related plans;
 - h. Timing and budgeting for the implementation of the social management and monitoring plan, as well as financial mechanism and allocation of fund into each task and activity;
 - i. Other necessary information.
- (2) The social management and monitoring plan must be consistent with the Decree and Regulations on Compensation and Movement, and consists of re-settlement plan for the

residents who are affected by the investment project, social development plan and plan to restore the living condition, given particular attention to healthcare of those who are affected and etc;

- (3) The project developer must strictly implement the social management and monitoring plan approved by the Water Resources and Environment Agency, in coordination with the concerned local administration, particularly the Committee of Re-settlement and Restoration of Living Condition. In the case it assign the task to another company, it must incorporate the terms and conditions of the plan into the contract to ensure that the sub-contractor implement the plan comprehensively;
- (4) Six months before the operation, the project developer must evaluate the implementation of the environmental management and monitoring plan in the survey-exploration phase, as well as improve the environmental management and monitoring plan, making it suitable for the project operation phase and then submit it to the Water Resources and Environment Agency to consider and issue operation license. During the project operation phase, the project developer must review and improve the environmental management and monitoring plan in each period, 2 - 5 years (the period for reviewing and improving the environmental management and monitoring plan depends on the complexity of the investment project which will be stipulated in the environmental certificate) and then submit it to the Water Resources and Environment Agency to consider and approve;
- (5) During the construction and operation period, if the Water Resources and Environment Agency found that the problems are not identified and the measures to minimise and solve the problems are not comprehensively provided in the environmental management and monitoring plan, as it actually is, or fail to achieve the goal, the Water Resources and Environment Agency will notify the project developer in writing and set the deadline for the project developer to revise the plan and re-submit it to the Water Resources and Environment Agency to re-consider and approve;
- (6) In the case of mining project, the project developer must finalise the social development plan for the post-closing period of mining site and such plan must be approved by the Water Resources and Environment Agency before project termination.

Article 15: Examine the report on the environmental impact assessment, the environmental management and monitoring plan, and the social management and monitoring plan

Examination of the report on the environmental impact assessment, the environmental management and monitoring plan, and the social management and monitoring plan must carried out in compliance with the following procedures:

- (1) The project developer must submit an application, as well as the report on the environmental impact assessment, the environmental management and monitoring plan, the social management and monitoring plan, amended after district consultation meeting, to the Water Resources and Environment Agency to review and consider to issue environmental certificate;
- (2) The Water Resources and Environment Agency examines the report on the environmental impact assessment, the environmental management and monitoring plan, and the social

management and monitoring plan, within 15 working days, to ensure that they are correct and comprehensive, and then notify the project developer in writing, as follows:

- (a) In case the report on the environmental impact assessment, the environmental management and monitoring plan, the social management and monitoring plan are correct and comprehensive, the project developer must send 15 hardcopies and a softcopy of the report and those plans to the Water Resources and Environment Agency;
 - (b) In case the report on the environmental impact assessment, the environmental management and monitoring plan, the social management and monitoring plan are not correct and comprehensive, the project developer must revise or prepare/design new report and plans.
- (3) The Water Resources and Environment Agency examines the report on the environmental impact assessment, the environmental management and monitoring plan, and the social management and monitoring plan, in general, within 15 working days and 120 working days for the investment project which is complex, since the date the project developer submitted the documents stipulated in 2(a) above, excluding the period of time the project developer takes the documents back to revise, which has following procedure:
- a. Within 5 working days, the Water Resources and Environment Agency sends the report on the environmental impact assessment, the environmental management and monitoring plan, the social management and monitoring plan back to the sectoral body in charge of the project, the relevant sectoral office and local administration for comment within 30 working days, since the date of reception. If those organisations do not give comment within that period of time, their right will be forfeited;
 - b. The Water Resources and Environment Agency organises a technical workshop within 10 working days, since the date it received those documents to listen to the brief presentation on the the report on the environmental impact assessment, the environmental management and monitoring plan, the social management and monitoring plan, with participation of the concerned sectoral offices;
 - c. The Water Resources and Environment Agency to conduct field survey within 20 working days, after the brief presentation given as stated in 3(b), in coordination with the concerned sectoral offices and local administration;
 - d. The Water Resources and Environment Agency to organise a joint technical workshop with the project developer, with the participation of the local administration and the sectoral offices, to deliberate and comment on the report on the environmental impact assessment, the environmental management and monitoring plan, and the social management and monitoring plan, within 5 working days, since the date it received comments from the related sectoral offices and local administrations, as stated in 3(a). The Water Resources and Environment Agency will then summarise the comments in writing and give it to the project developer to

- improve the report and plans and then return them to the Water Resources and Environment Agency to re-consider;
- e. After completion of examining of the report and plan as provided in (d), the Water Resources and Environment Agency to notify the project developer in writing, to ask the latter to organise a provincial or prefectural consultation meeting, in coordination with the local administration. The project developer must finalise the improvement of the report in conformity with the resolution of the provincial or prefectural consultation meeting and then send them to the Water Resources and Environment Agency to consider and issue the environmental certificate;
 - f. The Water Resources and Environment Agency to re-examine the finalised report on the environmental impact assessment, the finalised environmental management and monitoring plan, the finalised social management and monitoring plan and then send the finalised environmental management and monitoring plan and the finalised social management and monitoring plan to the local administration to consider and approve within 15 working days, before issuing the environmental certificate. The Water Resources and Environment Agency will re-examine those documents within 15 working days after it received confirmation from the local administration, in the following circumstances:
 - 1) To issue an environmental certificate to approve the report on the environmental impact assessment, the environmental management and monitoring plan, and the social management and monitoring plan or notify the project developer of the need to revise those report and plans;
 - 2) To reject the report on the environmental impact assessment, the environmental management and monitoring plan, the social management and monitoring plan of the investment project on the following grounds:
 - (a) The data and information contained in the report is not corresponded to the facts, there is cover-up or concealment of the risks and severe impacts on environment and society which may arise;
 - (b) The report on the environmental impact assessment still lack careful study, particularly on risks and possible impacts;
 - (c) The report on the environmental impact assessment did not derive from an actual study carried under the project, but copied from another investment project, which there is sufficient evidence to prove its actual copying;
 - (d) There is no scientific evidence to prove the accuracy of the specified impacts;
 - (e) There is no sufficient data and information in the environmental management and monitoring plan and the social management and monitoring plan;
 - (f) The project would cause more negative impacts than positive impacts;

- (g)The project developer does not comply with the laws, guidelines, and did not undertake the involvement process.

Article 16: Re-examining of the report of the investment project which complex

For the investment project which is complicated which requires experts of that specific field to examine the report on the environmental impact assessment, the environmental management and monitoring plan, and the social management and monitoring plan, the Water Resources and Environment Agency must proceed as follows:

- (1)To establish a team of experts to examine the report on the environmental impact assessment, the environmental management and monitoring plan, and the social management and monitoring plan within 30 working days, since the date the project developer handed over all necessary documents as stipulated in Article 15, 2(a), by giving priority to the domestic experts or foreign experts to be appointed in the team of expert;
- (2)The team of expert must consists of experts who are specialist in respective scientific fields depending on the actual need, who have no connection with and have no direct and indirect interest in the investment project. The team of experts has duty to examine and comment on the report on the environmental impact assessment, the environmental management and monitoring plan, and the social management and monitoring plan in writing and give it to the Water Resources and Environment Agency within 30 working days and must keep that information confidential;
- (3)The Water Resources and Environment Agency to examine the report on the environmental impact assessment, the environmental management and monitoring plan, and the social management and monitoring plan within 120 working days, since the date the project developer handed over all required documents, as stipulated in Article 15, 2(a), excluding the period of time the project developer revises the documents. The report and plans must be revised by following the procedure provided in Article 15 of this Decree.

Chapter 5

Environmental Certificate

Article 17: Issuing of Environmental Certificate

The Water Resources and Environment Agency issues the environmental certificate to approve the report on the environmental impact assessment, the environmental management and monitoring plan, and the social management and monitoring plan, as provided in Article 10 and Article 15 of this Decree.

Based on the confirmation from the Water Resources and Environment Agency, with consent from the sectoral bodies in charge of investment project, the local administrations may issue environmental certificate to approve the initial environmental examination.

The environmental certificate may contain some conditions which the project developer is obliged to perform.

Article 17: Expiry date of the environmental certificate

The environmental certificate is valid through the concession period of the investment project.

If the investment project does not start to operate within 2 years, from the date it obtained the environmental certificate, the certificate would be automatically expired and cannot be used. 3 months prior to the expiry date, if the project developer wishes to continue its investment project, it can request the Water Resources and Environment Agency to re-consider;

After the investment project gets the environmental certificate, 6 months prior to the termination of the investment project, the project developer must sum up and evaluate implementation of the measures to minimise the impacts on environment and society or the environmental management and monitoring plan, the social management and monitoring plan during the period of construction and operation of the investment project, as well as improve the measures to minimise impacts on environmental and society or the environmental management and monitoring plan, and the social management and monitoring plan for the operation period of the project and then request the Water Resources and Environment Agency to approve. During the operation of the project, the project developer must review and improve measures to minimise the impact on environmental and society or the environmental management and monitoring plan, and the social management and monitoring plan in each period, 2 - 5 years (the period for reviewing and improving the environmental management and monitoring plan depends on the complexity of the investment project) and then submit it to the Water Resources and Environment Agency to consider and approve.

Article 19: Issuing environmental certificate to an investment project which is under operation

For the investment project which is under operation without an environmental certificate prior to the effective date of this Decree must comply with the following procedure:

- a. The local administrations to enlist the businesses which are located within their administration areas, under their respective categories and sizes of the investment project, in either group 1 or group 2, and then send the list to the Water Resources and Environment Agency within 90 working days, after this Decree becomes into effect;
- b. The Water Resources and Environment Agency considers it with reference to the degree of impacts on the environment and society of the investment project:
 - For the project which has no impact on the environment and society, the Water Resources and Environment Agency will notify the project developer to continue its operation;

- For the project which has impacts on the environment and society, under the class and size of the investment project, either Group 1 or Group 2, the Water Resources and Environment Agency will notify the project developer in writing to demand the project developer to prepare and finalise the environmental management and monitoring plan, and the social management and monitoring plan within 90 working days, for the investment project which falls under Group 1, and 120 working days for the investment project which falls under Group 2, since the date of notification. If the plans cannot be finalised within that specified period, the measures provided in Article 35, 38, 39, and 40 of this Decree will be respectively imposed on the investment project, depending on their circumstances.

For the investment project which the Water Resources and Environment Agency approved the scope of study and task for the environmental impact assessment, and the investment project of which its report on initial environmental examination or report on the environmental impact assessment, but have not yet received environmental certificate, before the date this Decree becomes into effect, that project developer can follow the Regulatory Provisions on Environmental impact assessment in Lao PDR No.1770/STEA.PMO, dated October 3, 2000 or this Decree.

Chapter 6

Obligatory Contribution of Fund for Initial Environmental examination or Environmental impact assessment and Management of Fees and Service Charges

Article 20: Obligatory Contribution of Fund for Initial Environmental examination or Environmental impact assessment

The project developer must liable for all expenses incurred in preparation and examination of the report on the environmental impact assessment, the environmental management and monitoring plan, and the social management and monitoring plan, as well as in implementation and monitoring measures on prevention and reduction of the impacts on environment and society or the environmental management and monitoring plan, and the social management and monitoring plan as follows:

- (1)Field survey;
- (2)Project dissemination meetings, consultation meeting on the initial environmental examination or the report on the environmental impact assessment, the environmental management and monitoring plan, and the social management and monitoring plan, at all level (village, district, province or prefecture);
- (3)Fees and service charges in compliance with laws and regulations;
- (4)Implementation of measures on prevention and reduction of impacts on environment and society or the environmental management and monitoring plan, the social management and monitoring plan, and monitoring;
- (5)Hiring domestic and/or foreign experts to examine the environmental impact assessment, the environmental management and monitoring plan, and the social management and monitoring plan;

(6) Strengthening and supporting the local and central public staffs(government officers) the equipments/tools, necessary vehicles for monitoring the environmental and social management issues;

(7) Usual monitoring and go on a tour of inspection and environmental and social emergency cases.

Article 21: Fee and Service Charge

Water Resources and Environment Administration or Local Authorities which approve environmental certificate are responsible to charge for the environmental and social fees and services identified in Presidential Provision on Fees and Service, No. 03/P, dated November 19, 2008 as followed:

- All fees are given to Public Budes;
- Service Charge is needed to be determined, find out expenditures and revenues collected into Annual Budget Plan of Water Resources and Environment Administration or Local Authorities as well as compliance with Public Financial Regulation; and under managed by Water Resources and Environment Administration or Local Authorities and Financial Sectors.

Part III Management and Monitoring

Article 22: Establishment of Management and Monitoring

Managing and monitoring the implementation of the environmental and social impact prevention and mitigation measures or environmental management and monitoring plan (EMMP), social management and monitoring plan (SMMP) of Investment Project are included:

- a) Monitoring by Project Developer;
- b) Monitoring by State Organization;
- c) External Monitoring.

Article 23: Monitoring by Project Developer

Project Developer shall proceed as follow:

- 1) The investment project in group 1(one): project developer shall proceed to implement the monitoring the implementation of the environmental and social impact prevention and mitigation measures by self, and then usually report to Water Resources and Environment Administration, investment project responsible ministry, line ministries and local authorities concerned;
- 2) The investment project in group 2(two): project developer shall establish the owned environmental and social management office for responsibilities of the implementation and monitoring the result of implementation of the environmental management and monitoring plan (EMMP), social management and monitoring

plan(SMMP), then usual reporting for Water Resources and Environment Administration, investment project responsible ministry, Line Ministries and Local Authorities Concerned;

Article 24. Monitoring by State Organization

State Organization shall proceed as follow:

1) the investment projects in group 1 (one) :

- Organization that reviews report on initial environmental examination responsible monitoring the result of the implementation of the environmental and social impact prevention and mitigation measures by using budget provided in report on initial environmental examination, then report regularly to Water Resources and Environment Administration, Local Authorities;
- Water Resources and Environment Administration is responsible to go on a tour of inspection about the implementation of the environmental and social impact prevention and mitigation measures; and to coordinate with line ministries and local authorities concerned to extremely pressingly inspect, and also to report to the National Environmental Committee.

2) The investment projects in group 2 (two) :

- Water Resources and Environment Administration coordinate with Line Ministries and Local Authorities Concerned are responsible monitoring the implementation of the semi-annual environmental management and monitoring plan(EMMP) or as requires; then to usually report to the National Environmental Committee;
- National Environmental Committee is responsible monitoring and going on a tour of inspection about the implementation of the environmental management and monitoring plan (EMMP), social management and monitoring plan (SMMP) of Investment Projects;
- Local Authorities coordinate with Water Resources and Environment Administration are responsible to establish the environmental management unit in the district where the investment projects located, to regularly monitoring the implementation of the environmental management and monitoring plan (EMMP) and then to report to local authorities and Water Resources and Environment Administration or to urgently report in the emergency cases;
- Local Authorities coordinate with Water Resources and Environment Administration are responsible to establish the resettlement and livelihood restoration unit which takes action as:
 - a) A secretariat of resettlement and livelihood restoration unit;

- b) An inspector of the implementation of the Social Management and Monitoring Plan(SMMP); a coordinator with project developer to report to the Local Authorities and Water Resources and Environment Administration regularly or emergently.
- Water Resources and Environment Administration is responsible to give technical advising, strengthen and train to the environmental management unit by taking into account of Plans and Budget in each time, which grant initially came from the concession agreement or the environmental management and monitoring plan (EMMP), social management and monitoring plan (SMMP); and from the budget of state.

Article 25: External Monitoring

External Monitoring aims to inspect the implementation of the environmental and social issues of investment projects. External Monitoring includes:

- 1) Monitoring of National Assembly identified in the Law on Monitoring of National Assembly;
- 2) Auditing of State Audit Agency identified in the Law on State Audit;
- 3) Auditing of State Audit Administration identified in the Law on Audit;
- 4) Monitoring of Expert Committee, in emergency case.

Part IV

Steering Committee for giving directions to the project and the implementation of the Environmental and Social Management and Monitoring Plan

Article 26: National Steering Committee

A lot of impacted and intensive investment projects, the government names the National Steering Committee that has following rights and duties:

- 1) Giving directions, encouraging and monitoring the phase of construction and/or activities operation of investment projects beside to the attention of monitoring the implementation of the environmental management and monitoring plan(EMMP), social management and monitoring plan (SMMP) to report to the government regularly;
- 2) Establishing Expert Committee or qualified condition consultant companies for monitoring the implementation of the environmental and social works of investment projects;
- 3) National Steering Committee has the budget which come from investment projects, State Budget of Investment Project Responsible Ministry and other sources.

Article 27: National Steering Committee Institutional Structure

National Steering Committee Institutional Structure features:

- 1) A Minister of Investment Project Responsible Ministry is chairperson;
- 2) A Deputy Minister of Investment Project Responsible Ministry is deputy chairperson and also being stationed person;
- 3) A Deputy Minister to the Prime Minister's Office, Deputy Head of Water Resources and Environment Administration and vice governor of related provinces or capitals are deputy chairpersons;
- 4) Line Ministries Concerned Representative, Lao Frontier and Institutional Committee are committees;
- 5) Project representatives are committees;

National Steering Committee has owned secretariat for being chief of staff; the secretariat features departments, equivalent departments of investment project responsible ministry, Department of Environmental and Social Impact Assessment which is under the Water Resources and Environment Administration; Resettlement and Livelihood Restoration Committee Secretariat of province and capital.

Article 28: Resettlement and Livelihood Restoration Committee

Government names Resettlement and Livelihood Restoration Committee at province or capital level. Resettlement and Livelihood Restoration Committee has following rights and duties:

- 1) Giving directions, encouraging and monitoring the implementation of resettlement and livelihood restoration of the people who affected by investment project that located in province or capital; those of the operations are to compliance by Social Management and Monitoring Plan(SMMP);
- 2) Closed coordination with the Line Ministries Concerned and project developer for consideration and solution for people' grievance then regularly reporting to the government;

This committee has the budget which come from the investment projects, State Budget and other sources.

Article 29: Resettlement and Livelihood Restoration Committee Institutional Structure

Resettlement and Livelihood Restoration Committee features:

- 1) Governor of provinces or capital is chairperson;
- 2) Deputy governor of provinces or capital is deputy chairperson and also a stationed person;
- 3) Governor of the connected districts, connected section representatives, provincial or capital Lao Frontier, Institutional Committee and project developer representatives are committees.

Provincial or capital resettlement and livelihood restoration committee has owned secretariat for responsible to be the chief of staffs which is named by the resettlement and livelihood restoration committee.

Part V

Change of Investment Project Owner

Article 30. Change of Investment Project Owner

The project developer who wants to transfer the investment project (henceforth called existing developer) to the key individuals (henceforth called new developer), shall submit to the line ministries concerned for approval. This line ministries concerned will be able to approve for the transfers till the existing developer and the new developer approved by common consent of the agreement of continued environmental and social obligation.

The investment project that has not get the environmental compliance certificate, the new developer shall continue to do the initial environmental examination or the environmental impact assessment and prepare an environmental management and monitoring plan (EMMP), a social management and monitoring plan (SMMP) according to the context of the present decree.

The investment project that already has the environmental compliance certificate, the new developer shall operate the owned approved environmental and social obligation and shall has the budget for the implementation of environmental management and monitoring plans (EMMP), social management and monitoring plan (SMMP) based on official agreement between the existing developer and the new developer.

Part VI

Information Disclosure

Article 31: General Information Disclosure

The General Information Disclosure shall operate as followed:

- 1) Water Resources and Environment Administration has responsible to manage information on the environmental and social of the investment project by coordinating to the line ministries concerned and project developer including facilitating for the stakeholders together with people who directly affected by the investment project to access those information;
- 2) Project developer has responsible to manage information on the environmental and social impact prevention and mitigation measures or the environmental management and monitoring plan (EMMP), the social management and monitoring plan (SMMP) and to facilitate for the people who directly affected by the investment project and the stakeholders to access those information. The investment project in group 2(two), the project developer shall build information centers around the area of investment project and several connected districts.

Article 32: Information Non-Disclosure

To non-disclosed information shall be operated as followed:

- 1) Water Resources and Environment Administration reserve right of revelation of country's stability concerning information in report on initial environmental

examination and environmental and social impact prevention and mitigation measures or report on environmental and social impact assessment, environmental management and monitoring plan (EMMP), social management and monitoring plan (SMMP);

- 2) Reference to formal submission of project developer, Water Resources and Environment Administration consider to reserve right of disclose of confidential information in report on initial environmental examination and report on environmental and social impact prevention and mitigation measures or report on environmental and social impact assessment; environmental management and monitoring plan (EMMP), social management and monitoring plan (SMMP) as followed:
 - a) Human right information;
 - b) Asset information;
 - c) Trading right information;
- 3) In the case that the project developer does not need to disclose some information in the above item, project developer shall submit the request which attached by those information then send them to Water Resources and Environment Administration. With in 25 official days, Water Resources and Environment Administration will make decision that all or some of those information provided as non-disclosed information;
- 4) In the case that the submitted information considered as non-disclosed information, those information shall be kept as confidential information for 4 years. With in 60 official days, project developer enable to extent time of those confidential information before them expired otherwise those confidential information keeping will be expired.

Part VII

Environment and social settlement disputes

Article 33: Dispute Types

Environmental and social dispute can be shown as:

- 1) The right and responsibility for natural resources exploitation management and their usage mainly are water, earth, mines, forests, non-timber products and biodiversity at investment project sites;
- 2) The determination of pollution original cause, environment degradation which exert impact on people's lives and assets including dispute over responsibility for settlement, maintenance and compensation for damage caused by the said phenomena.

- 3) The level of financial or other compensation, including land, housing, services, and dispute over payment or provision of any agreed compensation.

Article 34: Parties of Dispute

Environmental and social dispute may occur between:

- 1) Project developers together;
- 2) Project developers with people affected by investment project;
- 3) Project developers with state organizations or international organization and local administrations.

Article 35 Dispute Settlement

Dispute settlement shall be carried out as:

- 1) In case that the dispute between project developers together, they shall establish effective settlement mechanism by initial negotiation, conciliation. In case of agreement impossibility each side has to request Arbitration for consideration on settlement of dispute; In case of settlement impossibility each side has the right to request Population Court of Lao PDR for consideration on settlement of dispute by procedure, if those enterprise contracts are not stimulated in another;
- 2) In case the dispute between Project developers with people affected by investment projects:
 - a) Project developer shall consider the requests and also settle the several environmental disputes based on clear discussing, compromising; In case of settlement impossibility each side has the right to request environmental and social management and monitoring administrations and local authorities step by step for consideration on settlement of dispute. If environmental and social management and monitoring administrations and local authorities impossibility settle that dispute each side has the right to Population Court for consideration on settlement of dispute by procedure;
 - b) Project developer hear grievances and shall find out social settlement methods by compliance to decree of prime minister no. 192/PM, dated 7 July 2005 on Compensation and Resettlement of People Affected by Development Projects and Regulation no. 2432/STEA, dated 11 November 2005 for Implementing Decree on Compensation and Resettlement of People Affected by Development Projects and other regulations switched.
- 3) In case that the dispute between project developers with state organizations or international organization and local administrations, they shall be compliant to Laws of Lao PDR or treaties or agreements which Lao PDR is partner involved or autograph together (if any).

Chapter 14

Policy for merit and measures for offenders

Article 36: Policy for merit

Individuals, entities or any organizations which have excellent merit in investment project environmental and social impact prevention and mitigation measures or environmental management and monitoring plan (EMMP), social

management and monitoring plan (SMMP) managerial activities and compliance legislations in Lao PDR shall be duty-bonded to be commended and requested for other policy practiced as appropriate.

Article 37: Measures towards offenders

Individuals, entities or any organizations which violate this Decree shall be warned, educated, fined, civil disciplinary imposed on or prosecuted by Penal Code depending on severity of committed crime and shall compensate for loss.

Article 38: Warns and educates measures

In case that monitoring results indicates that the environmental and social impact prevention and mitigation measures or environmental management and monitoring plan (EMMP), social management and monitoring plan (SMMP) are not to be completely implemented. Water Resources and Environment Administration will formally warn and also advise project developer to implement those measure or plans strictly in order to the unresolved problems to be resolved on time with in accurated life time. Warning document shall be featured as:

- a) Problems will cause or is likely to cause to violation;
- b) Procedures and period of time to be used for resolution.

Article 39. Fines measures

Individuals, entities or any organizations which has the following action will be fined by legislation concerned as followed:

- a) Making false or misleading statement in report on initial environmental examination and environmental and social impact prevention and mitigation measures or report on environmental impact assessment and environmental management and monitoring plan (EMMP), social management and monitoring plan (SMMP), including any monitoring reports required under this Decree;
- b) In case that inspector has already informed, but prevent or other interfere with an inspector carrying out inspections, including;
 - Preventing or other interfering access;
 - Preventing taking of samples or key evidence for monitoring environment;
 - Preventing or interfering taking pictures or interfering interviewing any person regarding invesment project.
- c) To fail to provide information to the authority regarding environmental and social emergencies in time or at all;
- d) to commence the area clearance, to excavate or to carry on construction of an investment project to which this Decree relates without an ECC;
- e) to commence operation without improvement of environmental and social impact prevention and mitigation measures or environmental management and monitoring plan (EMMP), social management and monitoring plan (SMMP) provided in this Decree;

- f) to make a significant environmental and social impact to the investment project area or expansion of the investment project without additional studying initial environmental examination and providing environmental and social impact prevention and mitigation measures or environmental impact assessment and establishing environmental management and monitoring plan (EMMP), social management and monitoring plan (SMMP);
- g) to fail to comply with any conditions included in the ECC, environmental and social obligation provided in the Concession Agreement;
- h) to fail to completely implement environmental and social impact prevention and mitigation measures or environmental management and monitoring plan (EMMP), social management and monitoring plan (SMMP);
- i) to fail to comply with any conditions and advices those provided in the warning document;
- j) to fail to comply with any environmental quality standards and polluted discharge standards provided;

Water Resources and Environment Administration shall set out the specific legislation for the detail of the rate of fines separately.

Article 40: Additional Penalties

Except to the penalties provided in Article 37, 38, 39, individuals, entities or any organizations which operate several investment projects, the following penalties may also be imposed for violation of this Decree:

- a) confiscation of vehicle or equipment used involved in the production;
- b) temporary suspension of part or all of the investment project in accordance with the order of Water Resources and Environment Administration together with coordination with line ministries and local authorities concerned;

In determining the additional penalties to be imposed, including the period of any temporary suspension, the following factors shall be taken into account

- a) the affect of violation on the environment and society;
- b) the seriousness of the polluting event of violation;
- c) that environmental and social impacts is the foreseeable ability but without provision of mitigation measures or is the unforeseen ability;
- d) any previous violation history of the project developer;
- e) any previous violation history from the investment project;

If the violation creates damage on environment, the project developer may be ordered and required to be responsible for expense for clean up or remedy the environment.

Chapter IX

Final Provisions

Article 41: Impementatoin of Decree

The Water Resources and Enviornment Administraiton assigned to be a central coordination with line ministries and local authorities concerned to implement, desiminate and effectively comply this Decree.

Government and private individuals, entities and any organizations concerned shall realize and comply strictly this Decree.

Article 42: Effectiveness

This Decree is effective afterward 30 days from the date of signature; any previously issued agreements, provisoins and regulations which are in contrasdiction with this Decree are hereby annulled.

Signed and Sealed

Prime Minister of Lao PDR,

In the event of an emergency or where, in the opinion of the working unit there is a violation of the ECC, the project owner shall grant access to the working unit at any time.

Scoping for TOR means process of determination of essential impact that requires study, collection of necessary data to make up report on assessment of impact on environment and society which WREA will inspect and approve as framework.

ກິນໄກສະແດງຄຳຄິດຄຳເຫັນ ແລະ ແກ້ໄຂບັນຫາ



ກອງທຶນຫລຸດຜ່ອນຄວາມບຸກຍາກ

www.prflaos.org | info@prflaos.org

